EDICION DE 16 PAGINAS
OFICINAS: AGUSTINAS 1269
TELEFONOS:
ADMINISTRACION Inglés 650 Nacional 77.
REDACCION Inglés 3114
Casilla 81 D

LA NACION

PRECIO: 10 CENTAVOS
NUMERO ATRASADO 20 CENTAVOS
SUSCRIPCIONES
Por 1 año. . . $ 25.— Por 3 meses. . . $ 8.—
Por 6 meses. . . $ 14.— 1 año, extranjero $ 50.—

AÑO II Santiago de Chile, Sábado 20 de Julio de 1918 Núm. 554

LA ESCUADRILLA DE SUBMARINOS

A LAS 2 DE LA TARDE FONDEA HOY EN VALPARAISO

El Domingo será revistada por el Ministro de Marina. -- Abono de años de servicios a los jefes y oficiales

COMANDANTE DEL H 1, SEÑOR CAPITAN DE CORBETA EDGARDO VON SCHROEDER.

COMANDANTE DEL H 2, TENIENTE 1.o SEÑOR FRANCISCO FERNANDEZ O.

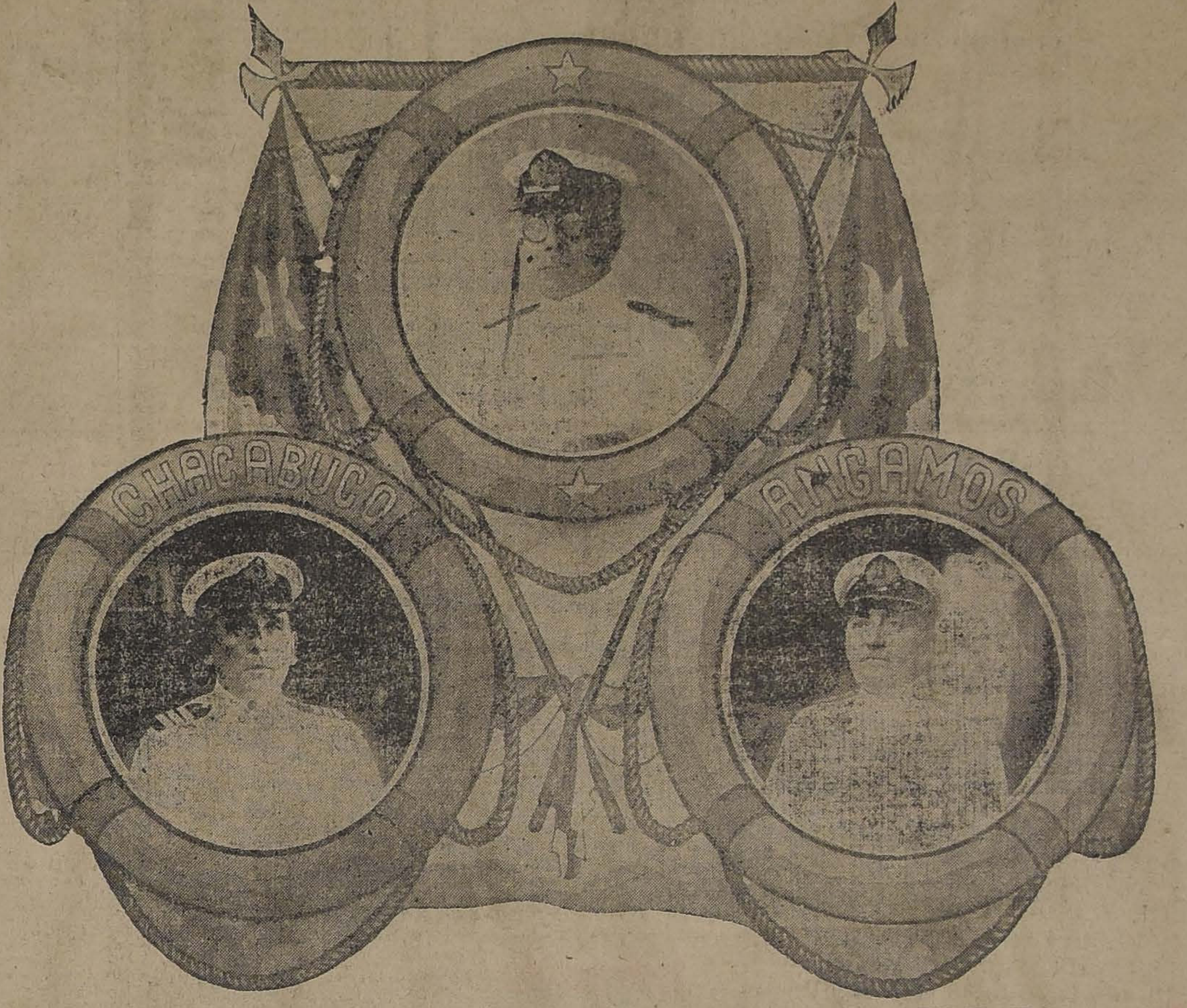

EL ALMIRANTE DON LUIS GOMEZ CARREÑO Y LOS COMANDANTES DEL "CHACABUCO' Y DEL "ANGAMOS", SEÑORES OLEGARIO REYES DEL RIO Y ERNESTO ESPINOSA

COMANDANTE DEL H 3, SEÑOR CAPITAN DE CORBETA DON ARISTIDES DEL SOLAR MOREL.

COMANDANTE DEL H 4, TENIENTE 1o. SEÑOR LUIS DAVILA ESPINOZA.

Hoy deben llegar a nuestro principal puerto después de haber permanecido ausentes de la patria cerca de un año, en honrosa comisión oficial desempeñada en la forma brillante que nuestros lectores conocen, por las extensas informaciones que hemos tenido ocasión de publicar en este diario, los marinos chilenos que fueron a recoger a los Estados Unidos los submarinos recién incorporados a nuestra flota de guerra.

El recorrido de New London a Valparaíso se acerca a 6.000 millas y constituye una verdadera hazaña para esta clase de naves.

Después del punto de partida nuestra flotilla que venía confiada al experto almirante don Luis Gómez Carreño, ha hecho escala en los puertos norteamericanos de Hampton Roads y Charleston, en los cubanos de la Habana, Nipe y Guantánamo, en Colón y Panamá y en la rada ecuatoriana de Santa Elena, antes de recalar en Arica que fue el primer puerto chileno del itinerario.

Los incidentes de mayor importancia del viaje fueron los violentos temporales que la división hubo de soportar, el primero frente a las costas de la Florida y el segundo a lo largo de la costa peruana durante la última parte del trayecto.

No nos extendemos en otros pormenores porque constan en los informes remitidos por nuestro diligente corresponsal Sr. Ried, y nos limitamos a expresar una vez más al personal de la flotilla y a sus distinguidos jefes, nuestra más cordial y afectuosa bienvenida.

LISTA DE HONOR

Damos a continuación una lista completa del brillante personal de nuestras nuevas unidades navales:

Sumergible "H 1"

Capitán de corbeta, señor Edgardo von Schroeder.
Teniente 1.o, señor Luis A. Muñoz Artigas.
Ingeniero corbeta, señor Eleuterio Olavarría.
Condestable torpedista, Eduardo Pérez Pérez.
Cabo 1.o torpedista, Carlolano Rivas Alvarez.
Cabo 1.o torpedista, José Tobar García.
Cabo 2.o torpedista, Manuel Guzmán González.
Torpedista 1.o
Telegrafista 1.o, Felipe Mujica Weisse.
Maquinista 1 o electricista, Eduardo Souvalle Díaz.
Mecánico 1.o, Víctor Hardman García.
Maquinista mayor, Miguel Burtón Zambrano.
Maquinista 1.o, Oscar Vargas Chinchón.
Maquinista 1.o, Miguel Santibáñez Riffo.
Mecánico 1.o, Martín Henríquez Silva.
Mecánico 1.o, Julio González Guzmán.
Mecánico 2.o, Lorenzo Astorga Fuentes.
Cabo 1.o fogonero, Francisco Espinoza Rosales.
Cabo 1.o fogonero, José D. López López.
Fogonero, Juan B. Navarrete Recabarren.
Cocinero 1.o, Perfecto Araneda.
Cabo 2.o torpedista, Juan Wolwhend Salinas.

Sumergible "H 2"

Teniente 1.o, señor Francisco Fernández O.
Teniente 1.o, señor Luis A Muñoz Valdés.
Ingeniero 1.o, señor Victorino Rojas Mancilla.

COMANDANTE DEL H 5, CAPITAN DE CORBETA SEÑOR LUIS CONCHA RAMIREZ.

COMANDANTE DEL H 6, CAPITAN DE CORBETA SEÑOR EUGENIO R. PEÑA IZAZA.

Condestable torpedista, Anacleto Bustos Bustos.
Cabo 2.o torpedista, Pedro Concha Concha.
Torpedista 1.o, José Astudillos González.
Torpedista 1.o, Juan Aguilera Saavedra.
Torpedista 1.o, Basilio Aravena Moraga.
Telegrafista 2.o, Rafael Pérez Chaparro.
Maquinista mayor, Guillermo Oschilewski M.
Mecánico 2.o, Humberto Castagnetto Cebredo.
Maquinista mayor, Luis A. Molina Mora.
Maquinista 1.o, Carlos Lobos Barahona.
Maquinista 1.o, Alfredo Ojeda Cárdenas.
Mecánico 1.o, Eulogio Araya Santander.
Mecánico 1 o, Joel Castillo Aravena.
Cabo 1.o fogonero, Enrique Brayte Fuentes.
Cabo 2.o fogonero, Enrique Barrera Malverde.
Fogonero, José Sáez Montero.
Cocinero 1.o, Orosimbo Durán Miranda.
Mecánico 1.o torpedero, David Parra Aravena.
Cabo 2.o fogonero, Albino Sánchez Sánchez.

Sumergible "H 3"

Capitán de corbeta, señor Arístides del Solar Morel.
Teniente 1.o, señor Horacio Mira Avendaño.
Ingeniero 1.o, señor Julio Pinto Farías.
Condestable mayor torpedista, Manuel Urbistondo Martínez.
Cabo 1.o artillero, Luis A. González Mora.
Torpedista 1.o, Celedonio Constanzo Correa.
Torpedista 1.o, Genaro Peña Sánchez.
Torpedista 1 o, Ernesto Jerez González.
Telegrafista 2.o, Pedro 2.o Morales Abarzúa.
Mecánico 1.o, Máximo Bastías Rivas.
Maquinista mayor, Clodomiro Meneses Campusano.
Maquinista 2.o, Julio Bustos Sanhueza.
Maquinista 2.o, Enrique de la Torre V.
Mecánico 1.o, Luis Wickman Cisternas.
Mecánico 1.o, José E. Yáñez Rodríguez.
Mecánico 1.o, Francisco Jiménez Arcaya.
Cabo 1.o fogonero, Clodomiro Fernández Torres.
Cabo 2.o fogonero, Cirilo Santos Silva.
Cabo 2.o fogonero, Juan A. Cáceres Stuardo.
Cocinero 1 o, José A. Osorio Godoy.
Carbonero, José Aguilera López.

Sumergible "H 4"

Teniente 1.o, señor Luis Dávila Espinoza.
Teniente 1.o, señor Humberto Aylwin Tasso.
Ingeniero 1.o, señor Benjamín Donnay Iturrieta.
Condestable mayor torpedista, Alberto Varas Hernández.
Cabo 1.o torpedista, Luis A. Pérez Robles.
Cabo 1.o torpedista, Manuel Seura Esquivel.
Cabo 2.o torpedista, Manuel Alvarez Maldonado.
Torpedista 2.o, Francisco Espinosa Bustamante.
Telegrafista 3.o, Arturo Reyes Navia.
Maquinista mayor, Germán Sanhueza Peña.
Mecánico 2.o, Juan Escudero Reyes.
Maquinista 1.o, Pedro González Figueroa.
Maquinista 1.o, Arturo Pacharote Uribe.
Maquinista 1 o, Casiano González Sanhueza.
Mecánico 1.o, Guillermo Valdebenito G.
Mecánico 1.o, David Báez Allendes.
Mecánico 2.o, José Aburto Yáñez.
Cabo 1.o fogonero, Tomás R. Muñoz Benavides.
Cabo 2.o fogonero, Nazario Coloma Pérez.
Cabo 2.o fogonero, Pedro Sarzosa López.
Cocinero 2.o, Aurelio Parra Arce.

Sumergible "H 5"

Capitán de corbeta, señor Luis Concha Ramírez.
Teniente 1.o, señor Julio Allard Pinto.
Ingeniero 1.o, señor Angel C. Carrasco Carrasco.
Condestable mayor torpedista, José M. Pinto Espina.
Cabo 1 o torpedista, Medardo Reyes Alvarez.
Cabo 2.o torpedista, Vidal Tejo Peña.
Cabo 2.o torpedista, Sixto Jara Henríquez.
Torpedista 2.o, Luis Barrera Díaz
Telegrafista 2.o, Luis A. Ponce Reyes.
Maquinista mayor, Arturo Leyghton Gorigoitía.
Mecánico 1.o, Juan D. Tornería Quezada.
Maquinista mayor.
Maquinista 1.o, Manuel Valenzuela Díaz.
Maquinista 2.o, José de la Torre Villarroel G.
Maquinista 2.o, Alfredo Rivera Novoa.
Mecánico 1.o, Eduardo Mabán Caro.
Mecánico 1.o, Manuel U. López Seguha.
Mecánico 2 o, Roberto Palavicino N.
Cabo 1.o fogonero, Santiago Gacitúa Bustos.
Cabo 2.o fogonero, Luis Avello Henríquez.
Fogonero, Manuel Valerio Arenas.
Cocinero 1.o, José R. Osorio Quijada.

Submergible "H 6"

Capitán de corbeta, señor Eugenio R. Peña Izasa.
Teniente 1.o, señor José Goñi Germain.
Ingeniero 1.o, señor Ernesto Alywin Gajardo.
Ingeniero 3.o, señor Alberto Casal Etchegaray.
Condestable mayor torpedista, Pedro Alarcón Alvarez.
Cabo 2.o torpedista, Horacio Campos Valenzuela.
Cabo 2.o torpedista, Timoteo Jaramillo Martínez.
Torpedista 2.o, Luis Ramírez Gallegos.
Torpedista 1.o, Joaquín Avila Campos.
Telegrafista 3 o, Pedro Herrera Vergara.
Maquinista electricista, Baltazar Alvarez Guerrero.
Mecánico 1.o, Roberto Fuentes Guerrero.
Maquinista 1.o, Gabriel Araya Iturra.
Maquinista 2.o, Eduardo Sepúlveda Ibaceta.
Mecánico 1.o, Aurelio Cortés Campos.
Mecánico 1.o, Alfonso Pofcan Gentoso.

La entrega de los submarinos en New-London

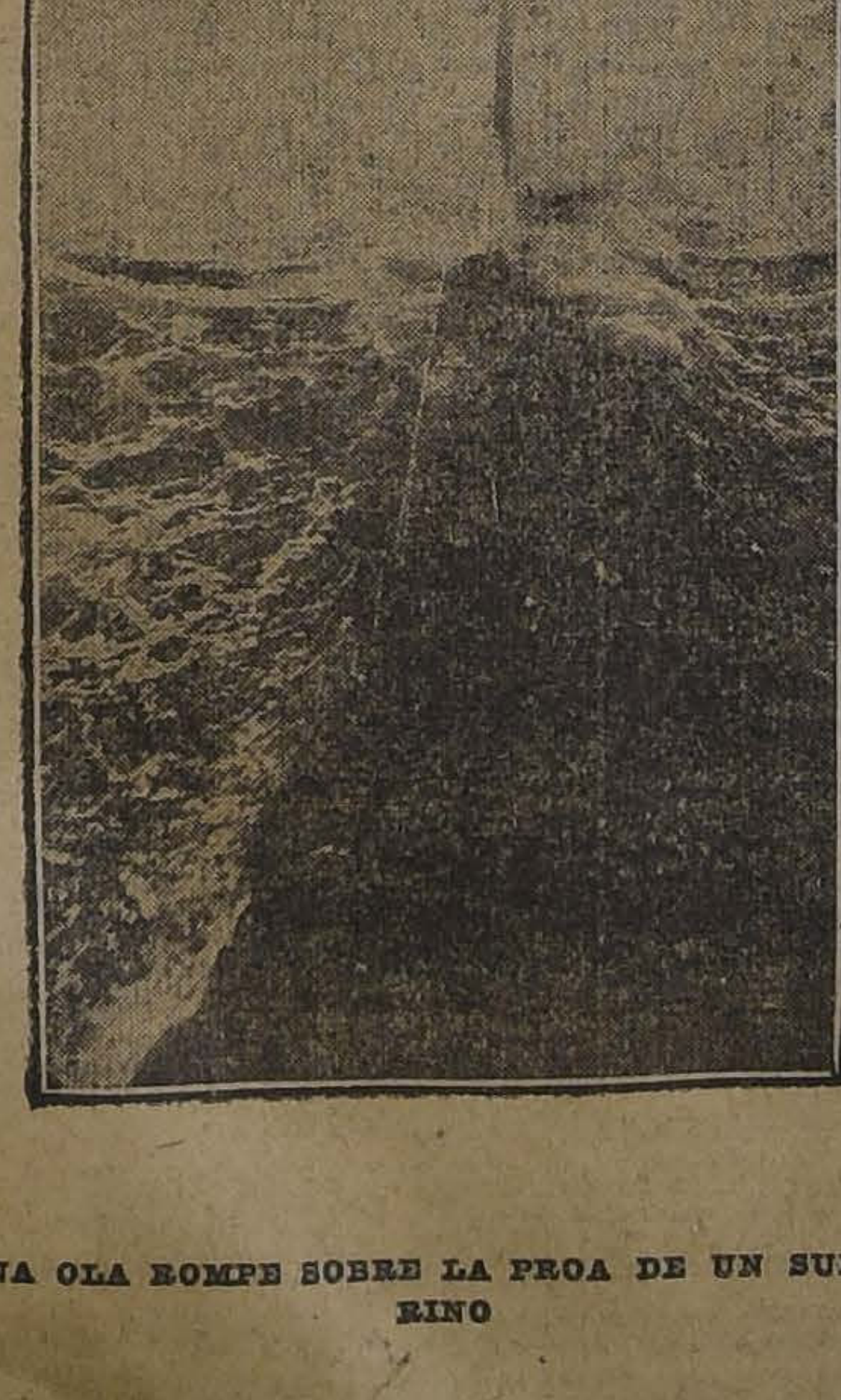

UNA OLA ROMPE SOBRE LA PROA DE UN SUBMARINO

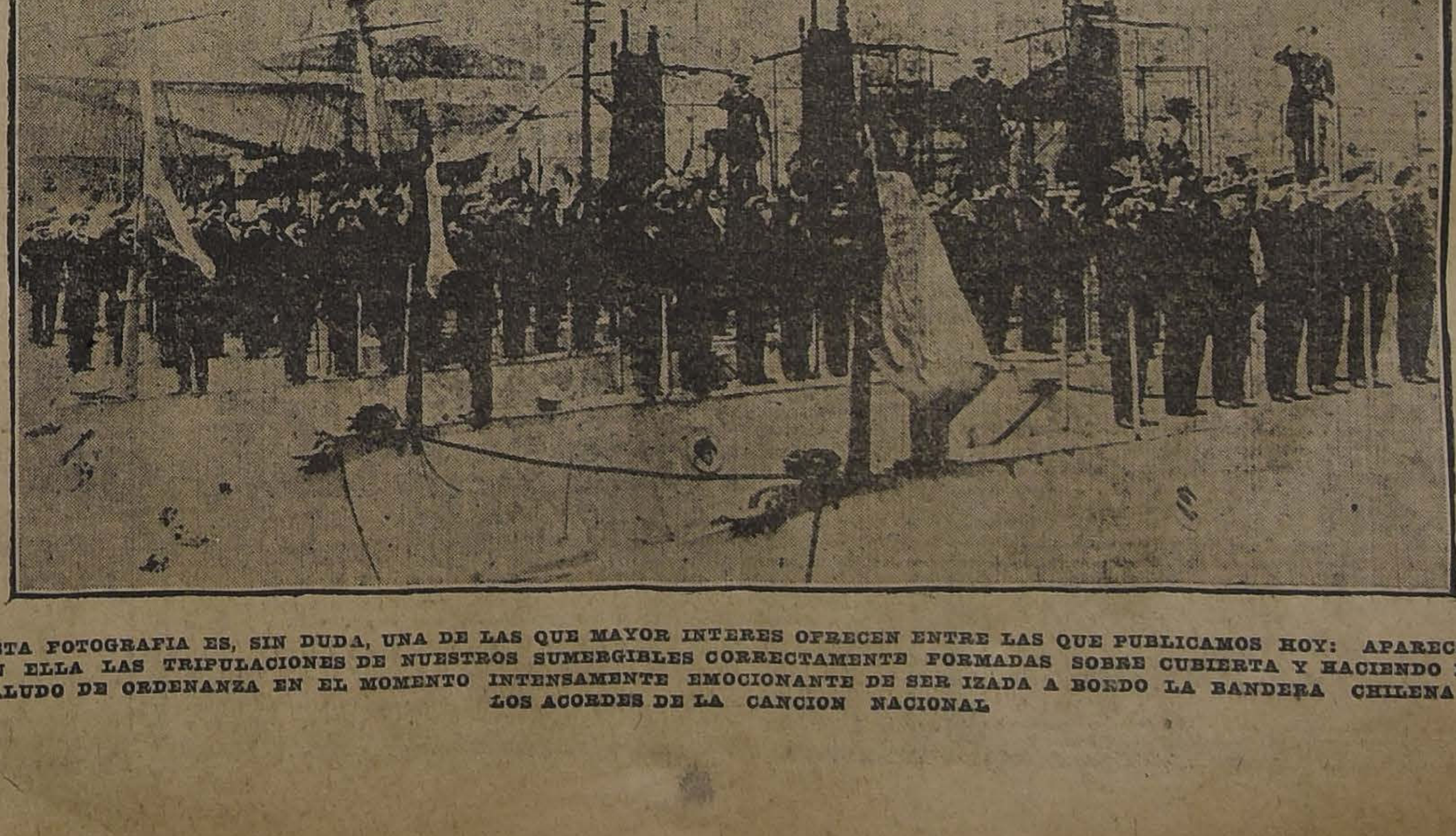

ESTA FOTOGRAFIA ES, SIN DUDA, UNA DE LAS QUE MAYOR INTERES OFRECEN ENTRE LAS QUE PUBLICAMOS HOY: APARECEN EN ELLA LAS TRIPULACIONES DE NUESTROS SUMERGIBLES CORRECTAMENTE FORMADAS SOBRE CUBIERTA Y HACIENDO EL SALUDO DE ORDENANZA EN EL MOMENTO INTENSAMENTE EMOCIONANTE DE SER IZADA A BORDO LA BANDERA CHILENA A LOS ACORDES DE LA CANCION NACIONAL

NAVEGANDO EN CONVOY

Rodrigones y Cabezales para Viña

Realizo grandes existencias en la BARRACA IBERIA y DESVIO GARCIA PAZ -:- Consultar precios

Matucana 745 entre San Pablo y Rosas LOS DOS TELEFONOS **FCO. GARCIA PAZ.**

EMPRESA FORLIVESI

— DE —

Pompas Fúnebres

Fundada el año 1899

Merced 812-814

(Casi frente al Teatro Santiago)

Parael caso nó olvide su exacta direccion.

ATENDIDA POR SU DUEÑO

JUAN FORLIVESI

TELEFONO INGLES 377

Pompas Fúnebres

"La Confianza"

Estado 11 :: Teléfono 689

Si no quiere perder dinero, tiempo y paciencia, acuda Ud. a esta casa reconocida como

Verdaderamente seria

PRECIOS

Sin Competencia

TALLERES PROPIOS

Servicios

Rápidos a Provincia

LA CENTRAL

POMPAS FUNEBRES

Empresa Nacional

la más antigua e importante del pais.

Por sus precios y seriedad no podrá jamás admitir competidores.

DIRECCION:

MERCED esq. San Antonio

TELEFONO 595

CASILLA 2879

FOMPAS FUNEBRES

LA NACIONAL

EMPRESA ZENTENO

Arturo Prat 711, frente a 10 de Julio

Teléfono Ing. 2724

Servicios desde 35 a 3 mil pesos.

Servicio de ataúd y carroza blanca, desde 30 pesos.

J. A. ZENTENO

FOMPAS FUNEBRES

Empresa Zenteno

Delicias 2584, casi esquina Molina (cuatro cuadras Estación Central)

Teléfono Inglés 524

Nuestros servicios son presentados en forma insuperable y a los precios más bajos. Sin recargo hacemos todos los trámites de sepultación. Atiende personalmente.

CARLOS ZENTENO LOYOLA

POMPAS FÚNEBRES

LA SANTIAGO

SAN DIEGO 15, TELEF. 2553. SUCURSAL: ARTURO PRAT Esq. Av. MATTA. TELEF. 6105

Servicios desde 35 a $ 3,000. Ataúd y carroza blanca desde 30 pesos. Urnas metálicas y maderas finas.

Servicios nocturnos sin recargo.

RICARDO GAMBOA VIVAR

DEFUNCION

Ha fallecido el señor don

CIRILO CASTRO GAETE

Sus restos serán conducidos al Cementerio General, hoy Sábado, a las 10 A. M.

El cortejo partirá de su casa habitación, calle San Isidro número 134.

LA FAMILIA.

5872-20-g

VENDO RESTAURANT

con Quinta Recreo. Antiguo y acreditado, por atender otro negocio.

CASILLA 8021

5765-21-g

Automóvil "King"

ocho cilindros, 60 H. P., siete asientos, tipo turismo, con poco uso y en perfecto estado, se vende de ocasión en

CLARAS 240

5789-22-g

DESCAROZADOS

De J. NICOLAS RUBIO

RANCAGUA

Se avisa al comercio y al público en general que los precios de descarozados especiales, primera clase y corrientes, han sido muy rebajados.

Dirigirse por muestras y precios, a mis agentes en Santiago, señores BESA Y CIA. y MIGUEL ALVAREZ, Nataniel 380, o bien al que subscribe.

J. NICOLAS RUBIO

CASILLA 42. — RANCAGUA.

20-g

AVISO AL PUBLICO

Que desde el Lunes 22 del presente se expenderán por chuicos a domicilio, desde sus Bodegas, las conocidas chichas de las Viñas

Santa Elena de Huechuraba y el Porvenir

De SAMUEL SALAS HERRERA

Chuicos vino blanco.	$ 7.00
Chuicos vino del país.	" 6.00
Aguardientes de uva, el litro. . . .	" 2.00
Chuicos chicos para familia, desde 10 litros.	" 5.00

21-g

Ordenes:

TELEF. N.o 7, ING. (Ofic. Quilicura)

Sastrería

La Marina

Surtido completo en casimires ingleses. Grandes rebajas de precios por fin de estación. Corte elegante. Entrega inmediata.

Pagaderos

$ 20 Mensuales

Aprovechen la ocasión.

BANDERA 14

Té "INDIAN" y "CEYLAN"

DE LA INDIAN CEYLAN TEA CO. LTDA. (CALCUTTA)

Directamente del productor al consumidor

Este exquisito y fragante Té se expenderá al consumidor a los siguientes precios:

Té en paquetes de 460 gramos		Té a granel, los 460 gramos	
Té Real, 1.a flor.	$ 8.00	Té Ceylan, extra. .	4.00
Té San Mum. . .	5.00	Té Indian extra. .	3.50
Té Real Ceylan. .	4.50	Té San Mum. . .	4.50
Té Real Indian. .	4.00	Té Lily.	3.00
Té Lily.	3.60	Té Indian Superior N.o 4.	2.40

Fratelli Castagneto

REPRESENTANTES

ALAMEDA Y SAN MARTIN

4918-31-h

Quiere Ud. comprar Joyas de brillantes, Relojes de oro o algún objeto para regalo? -- NO DEJE DE VISITAR

EL AGUILA

SAN DIEGO 460

5201-10-I

AVISOS DE REMATE

REMATE

— DE —

ALFOMBRAS

PERSAS Y DE SMIRNA

HOY SABADO 20

a las 2 de la tarde

Casa Ramón Eyzaguirre

1148 - AGUSTINAS - 1148

Jorge y Víctor Eyzaguirre

Martilleros de Hacienda

5291-20-g

REMATE

El 26 de Julio a las 4 P.M.

En el estudio del compromisario don Alfredo Santa María S., Moneda N.o 1168, se rematará la chacra

"LA TERCIA"

de este departamento, Av. Recoleta, a ocho cuadras del Cementerio Católico, perteneciente a los señores Enrique Donoso U. y Luis Sota A., excepción hecha de los sitios vendidos a terceros en las poblaciones "Pedro Donoso Vergara" y "San Juan", formadas con terrenos de la chacra. Se comprende en el remate el negocio de ambas poblaciones, como así mismo los créditos contra los compradores de sitios por saldos insolutos de precios de venta.

Mínimum: $ 300.000

que pagarán reconociendo una deuda a favor del Banco Chileno Garantizador de Valores, reducida a $ 181,571, según sea su valor comercial el día del remate; $ 80,000 al contado, y el saldo en dos dividendos iguales, a seis y doce meses plazo, con más el interés del 8 por ciento anual e hipoteca.

La propiedad comprende una espléndida casa-habitación, casas de administración y dependencias, con gas acetileno y agua potable, un gran galpón para lechería y bodega de forraje y 4 1|2 regadores de agua del canal de Maipo.

La propiedad puede visitarse a cualquiera hora, 10 minutos en automóvil desde la Plaza de Armas.

Bases y demás antecedentes, en el estudio del compromisario, de 3 a 6 P. M.

26-g

Remate

Por acuerdo de los herederos de don Juan Matte, se rematarán en el estudio del compromisario, don Oscar Dávila I., Moneda número 1168, **el día 26 de Julio, a las 4 P. M.**, las siguientes propiedades:

1.o Un sitio y casa, **Plazuela de Santo Domingo, Santo Domingo esquina de 21 de Mayo.**

Signada con los números 916 a 946 por Santo Domingo y números 588 a 598 por 21 de Mayo, a una cuadra de la Plaza de Armas. Tiene una superficie de 2,038 metros cuadrados, más o menos.

Mínimum: $ 550, 000

que se pagarán: reconociendo por su valor comercial una deuda al Banco Hipotecario de Chile, reducida a $ 150,000, más o menos; con $ 200,000 al contado y con el saldo en cuatro cuotas semestrales iguales, con el 8 por ciento de interés anual.

2.o Un sitio y casa en la calle de **Rosas número 1753.** Propiedad de renta. El mínimum del remate será

$ 35,000

que se pagará la mitad al contado; una cuarta parte a seis meses, y la otra cuarta parte a un año plazo, con 8 por ciento interés anual.

Para visitar la propiedad de la Plazuela Santo Domingo, dirigirse a Santo Domingo número 828, de 1 a 6 de la tarde. La propiedad de la calle Rosas puede visitarse a cualquiera hora.

Bases y antecedentes, en el estudio del compromisario, Moneda 1168.

3084-26-g

Ministerio de Hacienda

Remate de Terrenos Salitrales DEL FISCO

En conformidad a lo dispuesto en la ley N.o 3,200 de 22 de Enero de [illegible] y el decreto supremo N.o 210 de 7 de Febrero del presente año que se publica íntegro en el Diario Oficial, el día diez de Agosto y siguientes hábiles del presente año, a la una P. M., se pondrán en subasta pública en Santiago, ante la Junta de Almoneda, los siguientes lotes de terrenos salitrales, con el mínimum de precios que se indican a continuación:

TERRENOS DE LEALTAD DEL TOCO

Lote Norte, con 5.132.722 quintales métricos, a $ 0.25 cada uno en oro de 18 peniques.

Lote Sur con 1.536.231 quintales métricos, a $ 0.25 oro cada uno.

TERRENOS AL NORTE DE LA OFICINA COYA

Lote N.o 1 con 7.677.897 quintales métricos, a $ 0.25 oro cada uno.

Lote N.o 2 con 8.325.942 quintales métricos, a 0.25 oro cada uno;

Lote N.o 3 con 7.744.408 quintales métricos, a 0.25 oro cada uno;

Lote N.o 4 con 8.009.327 quintales métricos, a 0.25 oro cada uno;

Terrenos alrededor de la Oficina Sebastopol con 206.106.95 quintales métricos, a $ 0.10 oro cada uno.

TERRENOS ALREDEDOR DE LA OFICINA PAN DE AZUCAR

Lote B, con 1.582.354 quintales métricos, a $ 0.20 oro cada uno.

TERRENOS DE SAN JUAN DE SOLEDAD

Lote C. con 2.546.826.26 quintales métricos, a $ 0.25 oro cada uno.

Terrenos al Poniente de Rosario de Huara, con 892.712.58 quintales métricos, a $ 0.20 oro cada uno.

Terrenos al Poniente de Santa Rosa de Huara, con 1.188.308.17 quintales métricos, a $ 0.20 oro cada uno;

Terrenos al Poniente y Sur de Constancia, con 1.098.756.14 quintales métricos, a $ 0.25 oro cada uno;

Terrenos al Poniente de la Oficina Moroussia, con 1.325.731.36 quintales métricos, a $ 0.20 oro cada uno;

Terrenos al Sur de la Oficina Valparaíso, con 2.602.955.99 quintales métricos, a $ 0.20 oro cada uno.

Los interesados pueden consultar los antecedentes en la Sección Salitre del Ministerio de Hacienda, diariamente de 2 a 4 P. M., y en las Intendencias de Valparaíso y Tarapacá.

25-g

Remate de Menajes de Casas

— EN —

131 - BANDERA - 131

Hoy Sábado 20, a la 1.30 P. M.

Por orden judicial, dos sucesiones y varios consignatarios

— HAY: —

SALONES. — Piano vertical "Ernft Mounck, Gotha"; cinco amoblados con forros de felpa, seda, brocato rojo, jacarandá y dorados, banquetas doradas, espejos con lunas biseladas, dos grandes con marcos ovalados, alfombras, cuadros al óleo, jardineras, pedestales, cortinajes de seda, lámparas eléctricas, lamas y choapinos, estatuas, jarrones, candelabros, etc.

ESCRITORIOS.—Gran mesa de roble americano, escritorios ministros, parados y mesas, sillones Morris, amoblados de cuero americanos, alfombras, prensas de copiar, máquinas de escribir, archivadores, estantes para biblioteca, objetos de arte, grabados, etc., etc.

COMEDORES.—Ocho juegos de comedor de diferentes estilos, en nogal, encina, pino y lingue, aparadores y trinches sueltos, sillas tapiz cuero, pergamoit y enjuncadas, mesas fijas y de correderas, mesas de arrimo antiguas con mármol y espejos, vitrinas, estatuas, servicios de mesa, loza, cristales, carpetas, manteles, etc.

DORMITORIOS. — Un rico amoblado dormitorio importado, con marquetería de bronce estilo Luis XV; otro id. Bombé, con ropero de 2 cuerpos, con mármoles rosados y lunas biseladas; otros tres id., estilo inglés, mesas toilettes, peinadores, cómodas y veladores sueltos, catres de bronce y fierro con bronce, sommiers, marquesas, divanes, alfombras de centro, cortinajes, cuadros religiosos, 3 máquinas de coser Singer, mesas de costura, etc., etc.

VARIOS. — 3 tinas de baño de fierro enlozado con llaves niqueladas, 5 tazas lavatorio de diferentes tamaños, tazas excusados, calentadores a gas, parafina y carbón, una cocina económica a gas, otra id. a carbón, plantas, palmeras, vidrieras y otras especies a la vista desde hoy Sábado, a las 2 P. M.

Luis Tagle Velasco,

Martillero de Hacienda.

20-g

Remate JUDICIAL

El día 24 de Julio, a las 3½ P. M., se rematará ante el señor Juez Letrado del Tercer Juzgado Civil de esta ciudad, don Moisés Lazo de la Vega, la propiedad calle de

SAN PABLO Nos. 1500 O 1502 AL 1510 O 1516, ESQUINA DE SAN MARTIN Nos. 758 AL 792

de esta ciudad.

Mínimum rebajado por segunda vez

$ 150,000

(tasación ascendente a $ 293,575).

El precio se pagará reconociendo una deuda primitiva de 108,000 pesos a la Caja Hipotecaria en bonos del 8% y el saldo mitad al contado y el resto a seis meses.

Bases y antecedentes en la Secretaría del Juzgado. Expediente del Banco Anglo-Sud-Americano Limitado, con don Carlos Rogat Salas.

Más datos dará don Roberto Arriagada Bravo, Bandera 231.

Santiago, Julio 6 de 1918.

E. Guzmán,

Secretario.

5758-24-g

De Ocasión

se vende un calentador de baño de bronce, 2 estantes grandes con bastidores de vidrio.

EL AGUILA, SAN DIEGO 460

5200-20-g

Capitalistas

que deseen invertir sus capitales a lo menos a un interés de 12% anual con garantías hipotecarias de 1er. orden con títulos ordenados y pagados los intereses por trimestres anticipados pueden dar sus órdenes a la oficina más antigua de colocaciones hipotecarias de C. 2.o Aravena, fundada el año 1895; las personas que deseen hacer inversiones compra de fundos, arriendos, sociedades o impulsar industrias, tiene órdenes

C. 2.o ARAVENA

COMPAÑIA 1041

23-g

LIBROS

Acuda a seleccionar los que necesite: hasta con un 50% de rebaja, en la

REALIZACION

272 - AHUMADA - 272

20-g

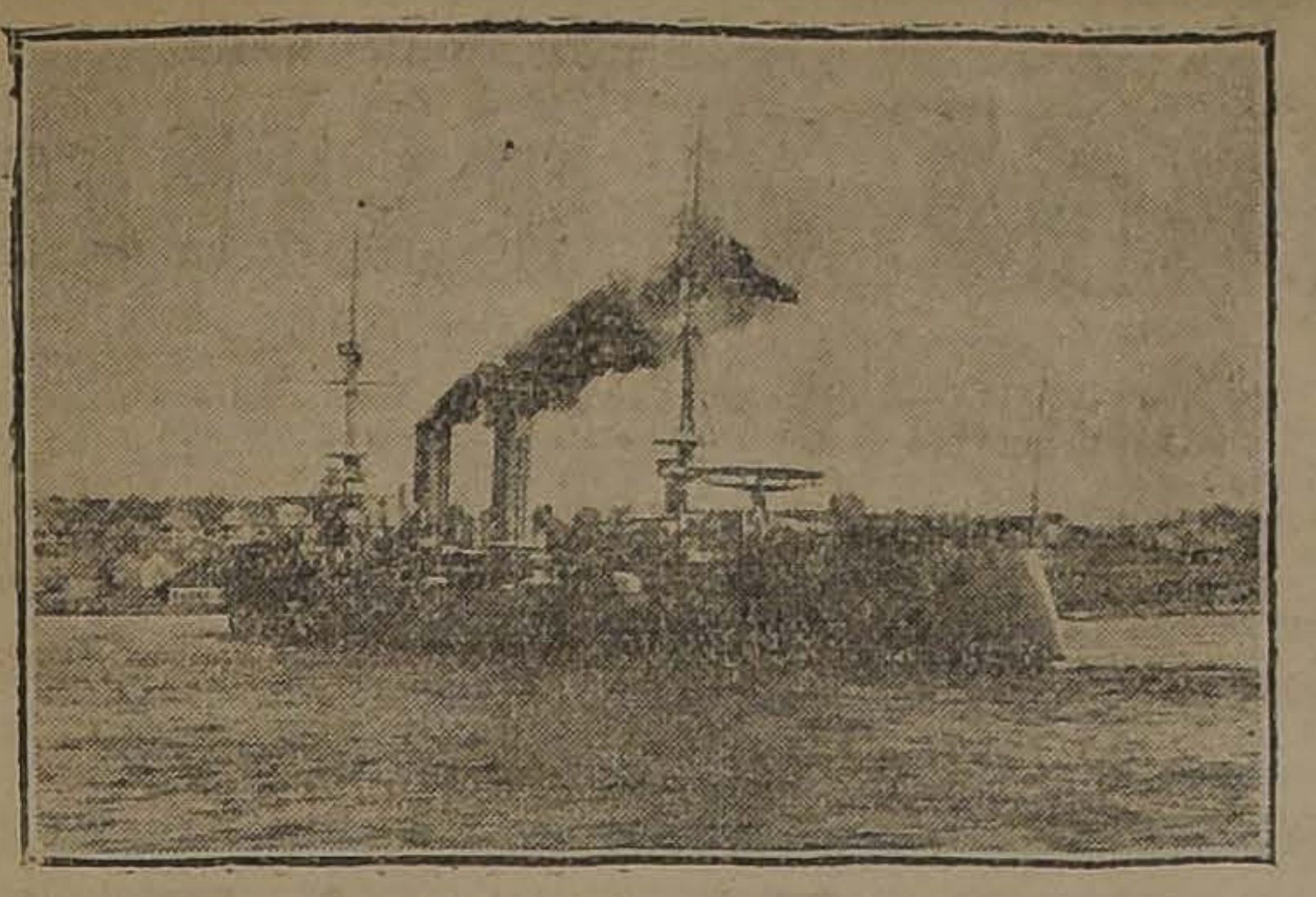

EL "CHACABUCO" SALIENDO DE NEW LONDON

Mecánico 1.o, Pedro J. Solar Leiva.
Cabo 1.o fogonero, Joaquín Dinamarca Echeverría.
Cabo 1.o fogonero, Ramón Fleming Llanos.
Cabo 2.o fogonero, Domingo Herrera Aguayo.
Cocinero 2.o, Ramón Olmeño Olivarez.

Revista por el Ministro de Marina

El Ministro de Guerra y Marina, señor Valdivieso Blanco, se dirigirá a Valparaíso esta tarde, con el objeto de revistar mañana Domingo, a las 2 P. M., la escuadrilla de submarinos y los buques "Chacabuco" y "Angamos".

El Ministro invitó para que lo acompañaran en este viaje, a los presidentes y a los miembros de la Comisión de Guerra de ambas Cámaras, como también a diversos funcionarios y jefes de algunas reparticiones militares.

El sub-secretario del Ministerio de Marina, don Pedro Cifuentes, se dirijirá a Valparaíso por el expreso de mañana Domingo.

El Ministro y comitiva regresarán a Santiago el Martes próximo.

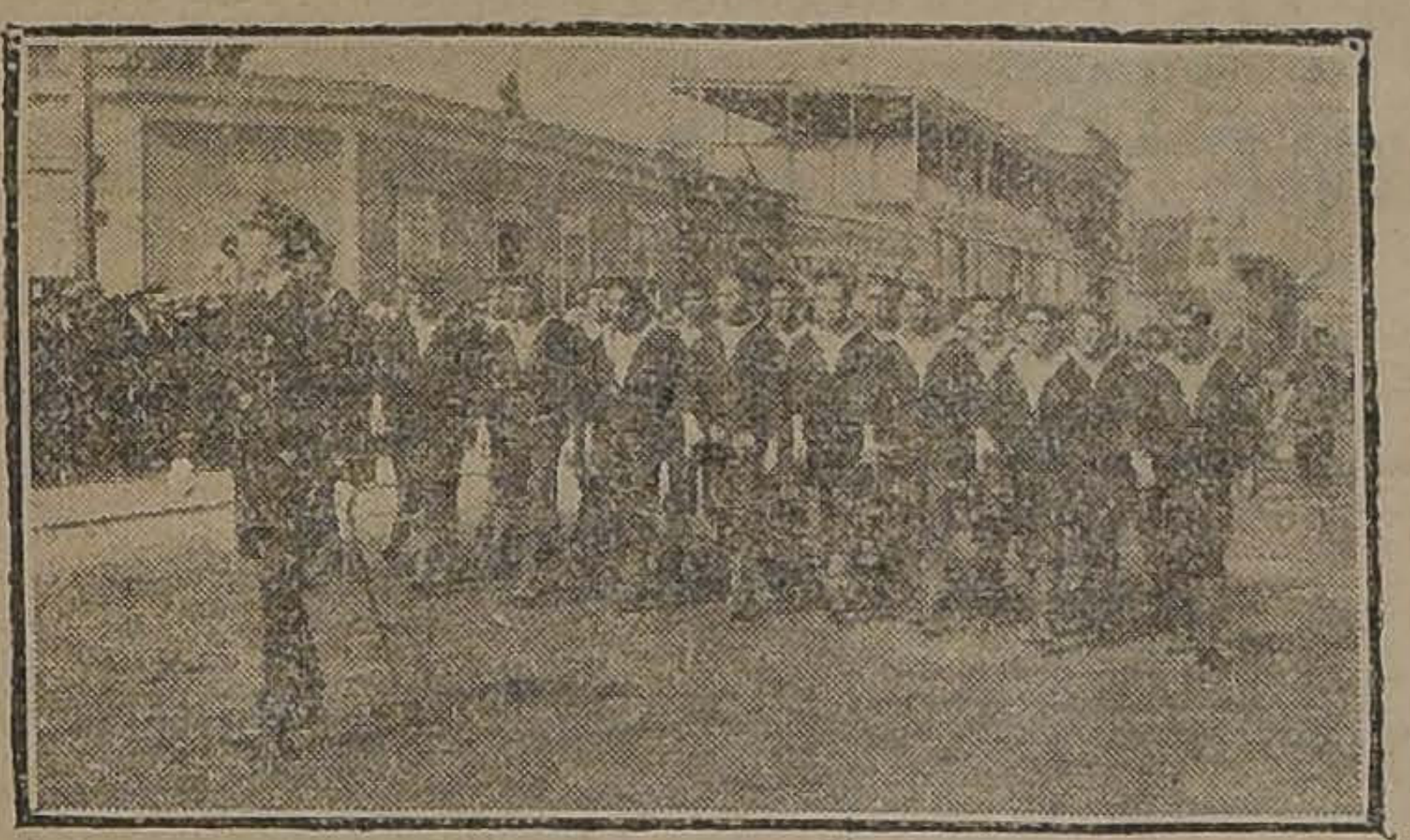

IQUIQUE.—DESFILE DE MARINERIA DE LA FLOTILLA

Abono de años de servicio

Como un premio a los esfuerzos y sacrificios hechos por los tripulantes de los submarinos que acaban de ingresar a la Armada Nacional, el diputado por Rere, don B. Julliet Ossa, ha presentado a la Cámara de que es miembro un proyecto de ley en que se concede, por gracia, un abono de cinco años de servicios, para los efectos de su retiro, al personal de oficiales, sub-oficiales y tripulación.

Se funda el señor Julliet en que los sacrificios físicos, provenientes de las privaciones en la alimentación, de las inclemencias de los climas, del recargo del servicio de a bordo durante una larga travesía como la efectuada, se traducen en un período más o menos largo en quebrantos en la salud del personal, que los inhabilitará con el transcurso del tiempo, para servir debidamente en la dura vida del mar.

Trenes especiales

Numerosos empleados nos han pedido que hagamos ver a la Empresa de los Ferrocarriles la conveniencia de establecer trenes especiales a Valparaíso con carros de primera y tercera clase el Sábado después de las cinco de la tarde y el Domingo antes de la salida del expreso.

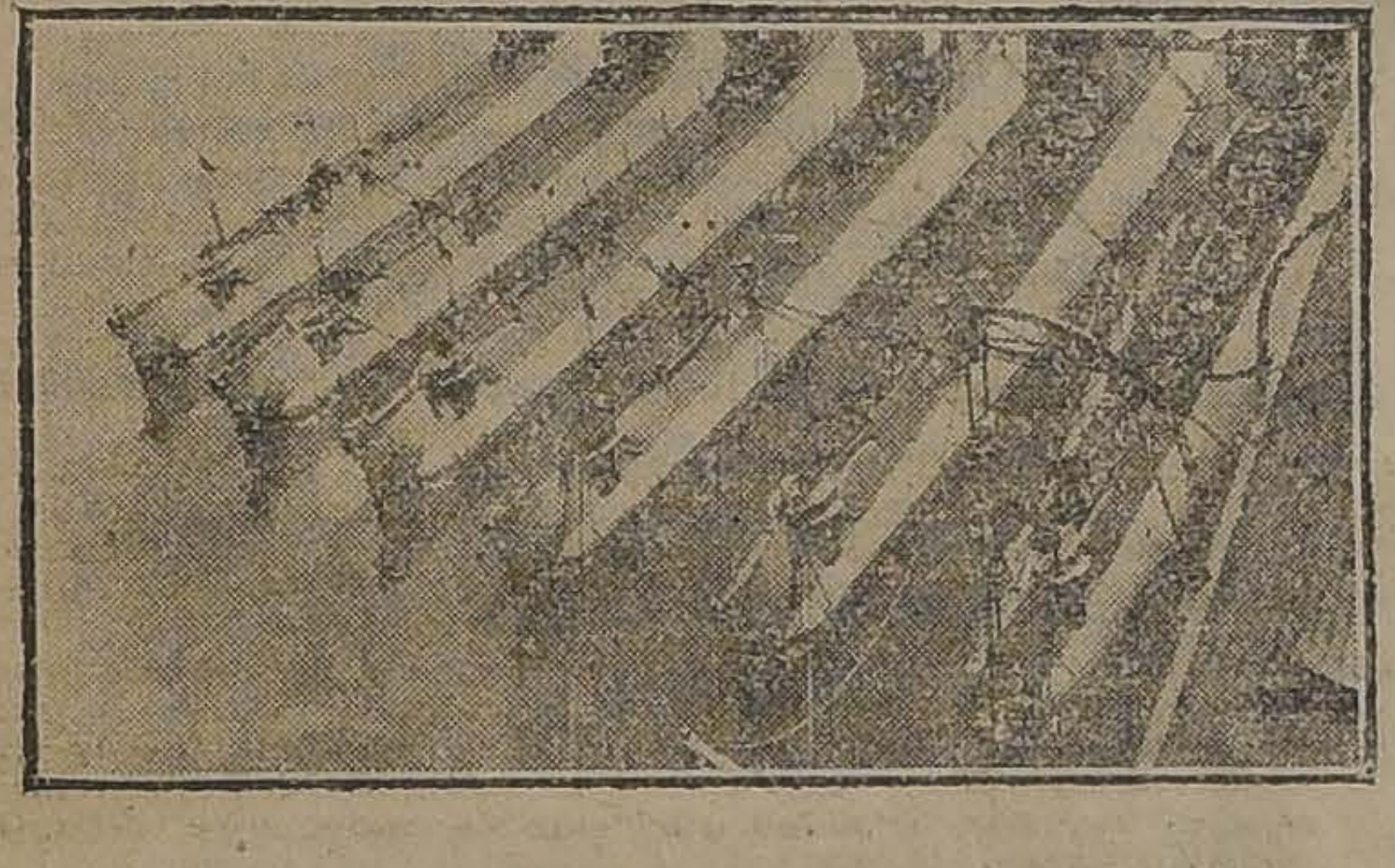

LOS SEIS SUBMARINOS ATRACADOS EN CHARLESTON PARA HACER PETROLEO

Participación de los obreros en los festejos

El elemento trabajador no quedará atrás en el entusiasmo con que se celebrarán los diversos festejos en Valparaíso, y al efecto ha preparado un programa que dará mucho brillo a la recepción que se hará a los marinos y tripulantes de la escuadrilla.

Tomarán parte en estas fiestas, las siguientes sociedades obreras, lo que es un augurio de los caracteres que asumirá la manifestación popular:

Unión del Personal de Remolcadores, Santa Rosa de Colmo, Gremio de Lancheros, Federación de Gente de Mar, Sociedad de Vehículos, Agua Potable, Estrella del Mar de Talcahuano, Centro Los Patos, Círculo Los Submarinos Chilenos, Manuel Baquedano, Unión Protectora de Cocheros de Viña de Mar, Ligas de las Sociedades Católicas, El Despertar del Hombre, Unión Cargadores de Comerciantes, Unión de Comerciantes, Protectora del Hogar, Talleres de Artillería, Gran Federación de Señoras, Unión Protección de la Mujer, Sociedad Obrera N.o 1, Protectora de Cigarreros Federico Stuven, Antonio Matta, Ciencia, Progreso y Trabajo de la Mujer, Hucke Hnos., Empaquetadores de Comercio, Marítima de Navegantes, Unión de Mineros.

A fin de ir al encuentro de los submarinos, los armadores porteños han cedido galantemente a las sociedades obreras 32 remolcadores que saldrán de Valparaíso con empavezado completo y escoltarán a los submarinos hasta su fondeadero en la bahía.

Aquí irá a bordo del "Chacabuco" el directorio del comité prosubmarinos a dar la bienvenida al almirante Gómez Carreño, a nombre de las diversas sociedades obreras de Valparaíso.

Este directorio está compuesto por los siguientes señores:

Presidente, Abelardo Martínez.
Vice-presidentes, Adolfo Arancibia y Ricardo Mora.
Secretario general, Luis A. Cortés.
Secretarios: Moisés Vega y Armando Aravena.
Tesoreros, Evaristo Palma y Abelardo Rodríguez.

El Domingo, las sociedades obreras efectuarán un desfile nocturno que promete resultar grandioso.

Por su parte, el Club Naval ofrecerá una recepción a los marinos recién llegados, recepción que se efectuará hoy a las 6 1|2 P. M.

En el Club Valparaíso, se efectuará el Sábado 27 un smoking concert en honor del señor Gómez Carreño y sus oficiales.

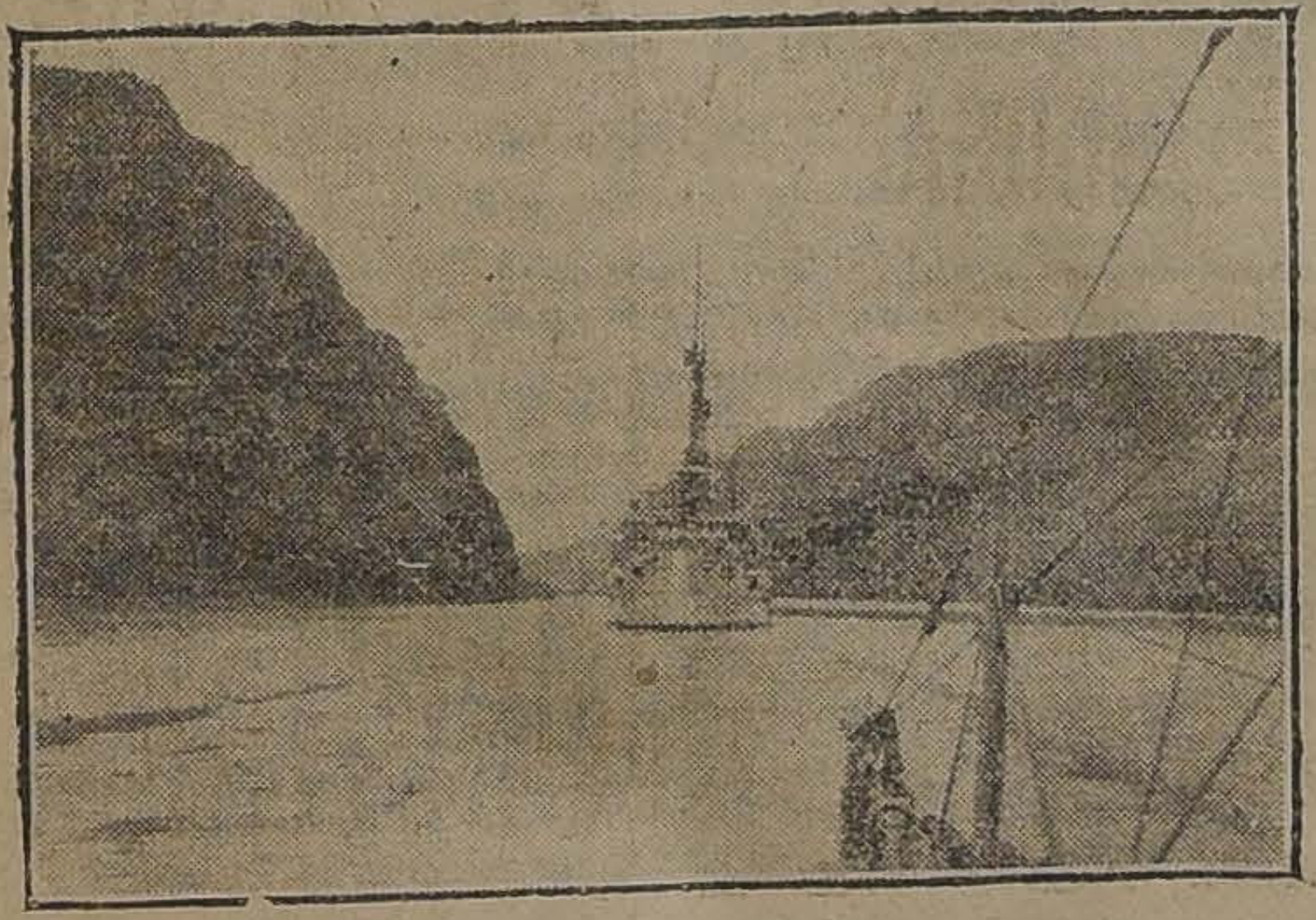

EL "CHACABUCO" VISTO DESDE LA PROA DEL H 1, EN EL PASO DE LA CULEBRA (CANAL DE PANAMA)

TEATRO MUNICIPAL

Lunes 22 de Julio, a las 5.30

Gran función extraordinaria
de la Compañía de Bailes

ANNA PAVLOWA

A BENEFICIO DEL PATRONATO DE LA INFANCIA

Los precios serán los de costumbre

Las localidades están a la disposición del público en la

CONFITERIA OLIMPIA 22-g

El aniversario colombiano

Idénticos móviles de independencia política y de libertad civil a los que movieron el 18 de Septiembre a nuestros caudillos, determinaron el 20 de Julio de 1810 la insurrección de Bogotá. Después de una lucha sangrienta contra los ejércitos realistas, las nacionalidades que integraron la Gran Colombia, siguiendo al ínclito Bolívar acudieron en defensa del Perú para rematar la epopeya de la libertad continental en las gloriosas victorias de Junín y Ayacucho.

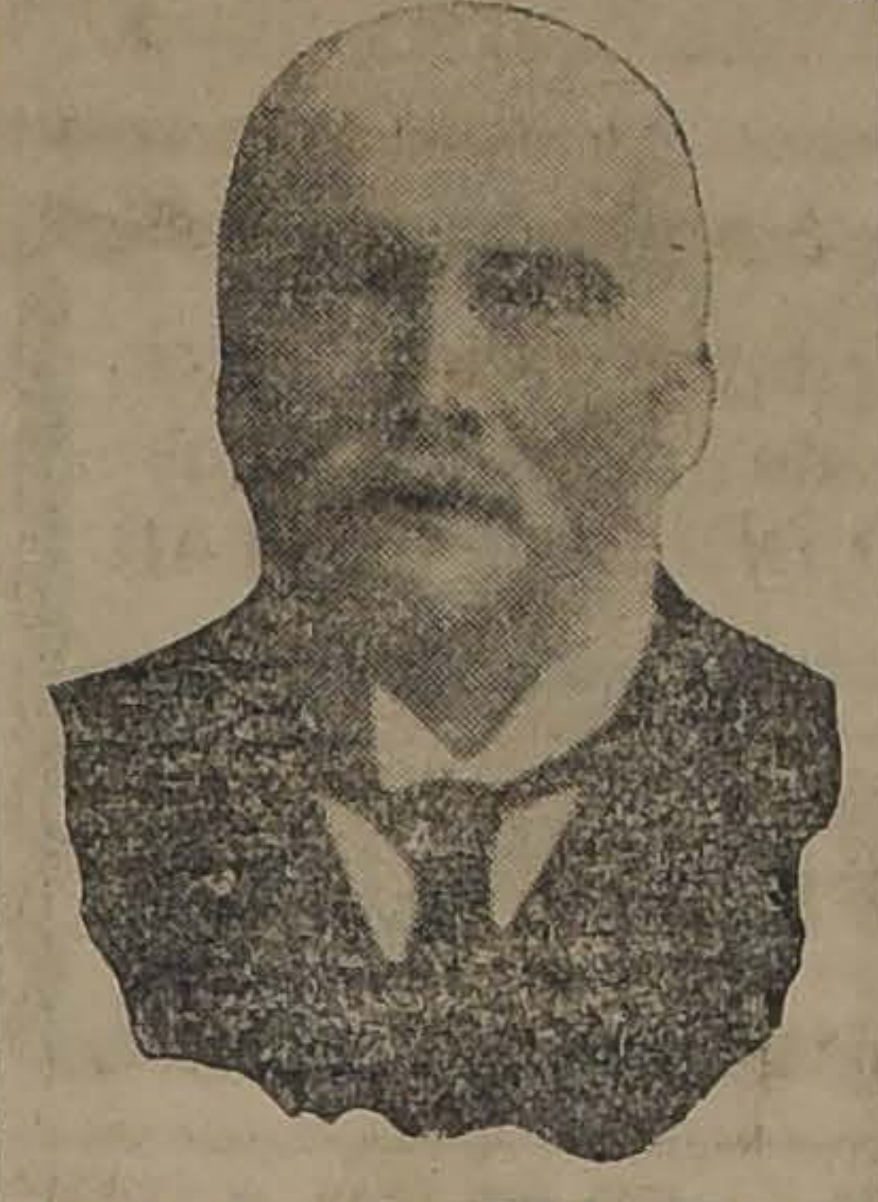

SEÑOR MARCO FIDEL JUAREZ, PRESIDENTE DE COLOMBIA

Pasada ya la época de difícil integración nacional que tantas conmociones internas hizo resentir a ese país, Colombia basa hoy su bienestar y su adelanto en la conservación de la paz y de la tranquilidad pública, normas que han sido características de la política de sus últimas administraciones.

La República del Magdalena es una tierra de grandioso porvenir que en cuanto a riquezas naturales y recursos humanos, por la cultura de sus hombres y el patriotismo de su pueblo, dispone de todos los elementos para transformarse naturalmente en uno de los centros más civilizados del Continente.

Los destinos de Colombia están confiados a la habilidad y competencia de uno de sus más esclarecidos hombres públicos, el señor Marco Fidel Suárez, quien hace poco tomó a su cargo la dirección del Gobierno. El señor Suárez, a más de un literato de gran reputación en todos los países de habla española es un político aguerrido y un diplomático sabio y discreto a quien debe su patria un arreglo feliz de límites con las vecinas repúblicas de Ecuador y Venezuela.

En esta fecha memorable los chilenos expresan a sus hermanos colombianos los efusivos sentimientos de una amistad que nada ha entiviado a través de la historia común y formulan los más sinceros votos por la prosperidad creciente y por la gloria de esa nación que por más de un motivo honra Sur-América.

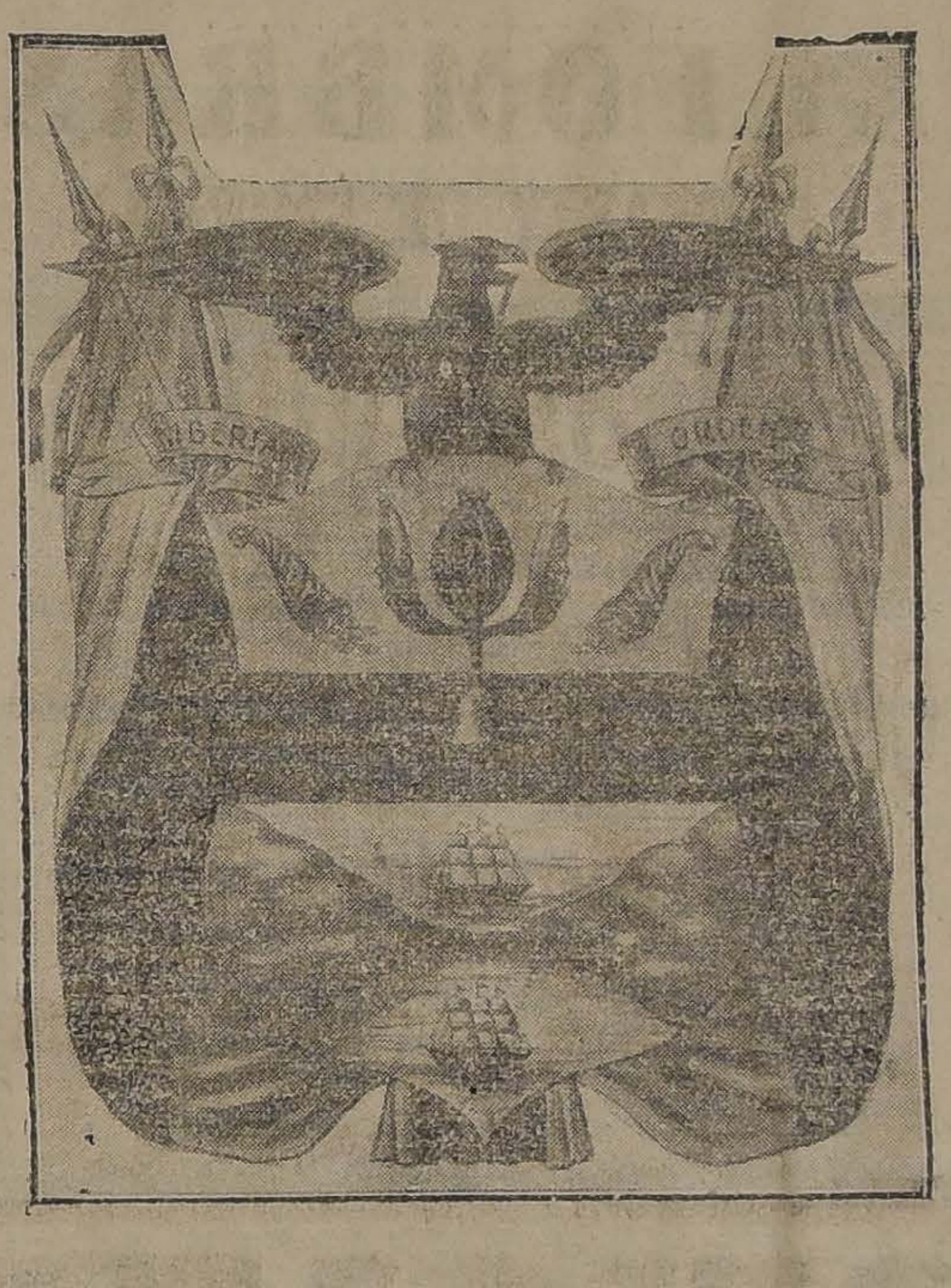

ESCUDO DE LA REPUBLICA DE COLOMBIA

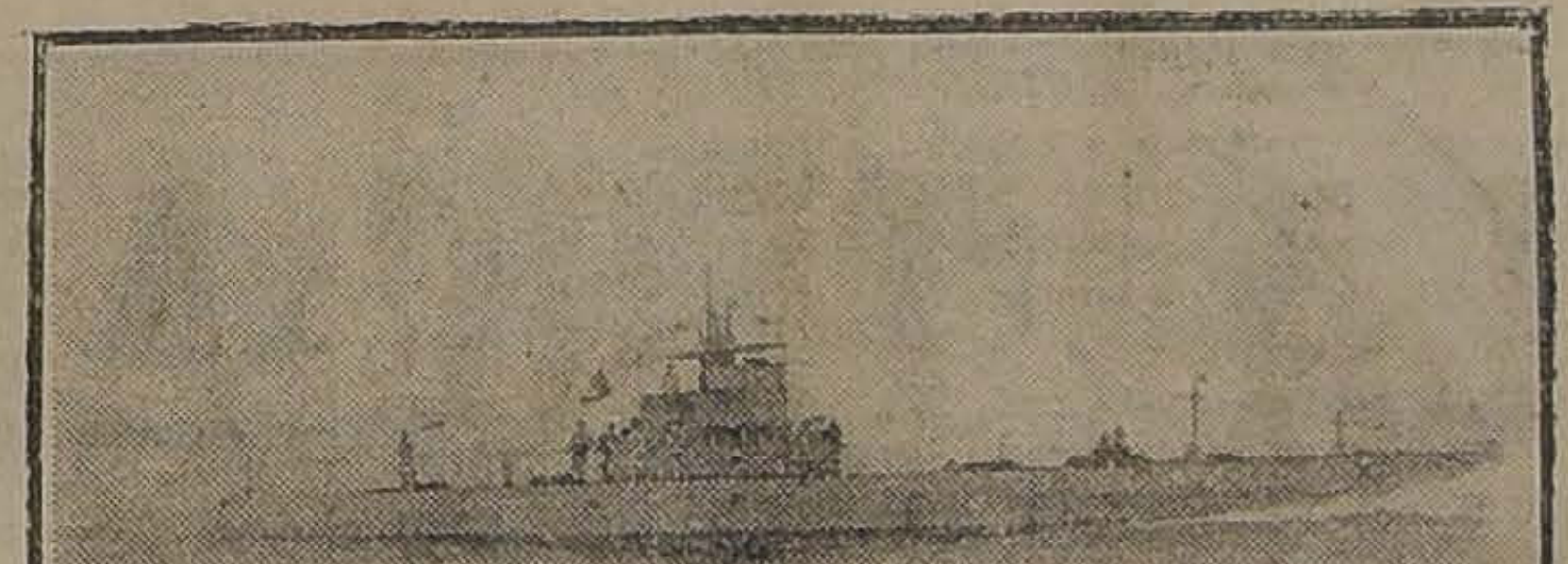

EL H2, ZARPANDO DE SANTA ELENA (ECUADOR)

EL H 5, FRENTE A LA COSTA DE CUBA

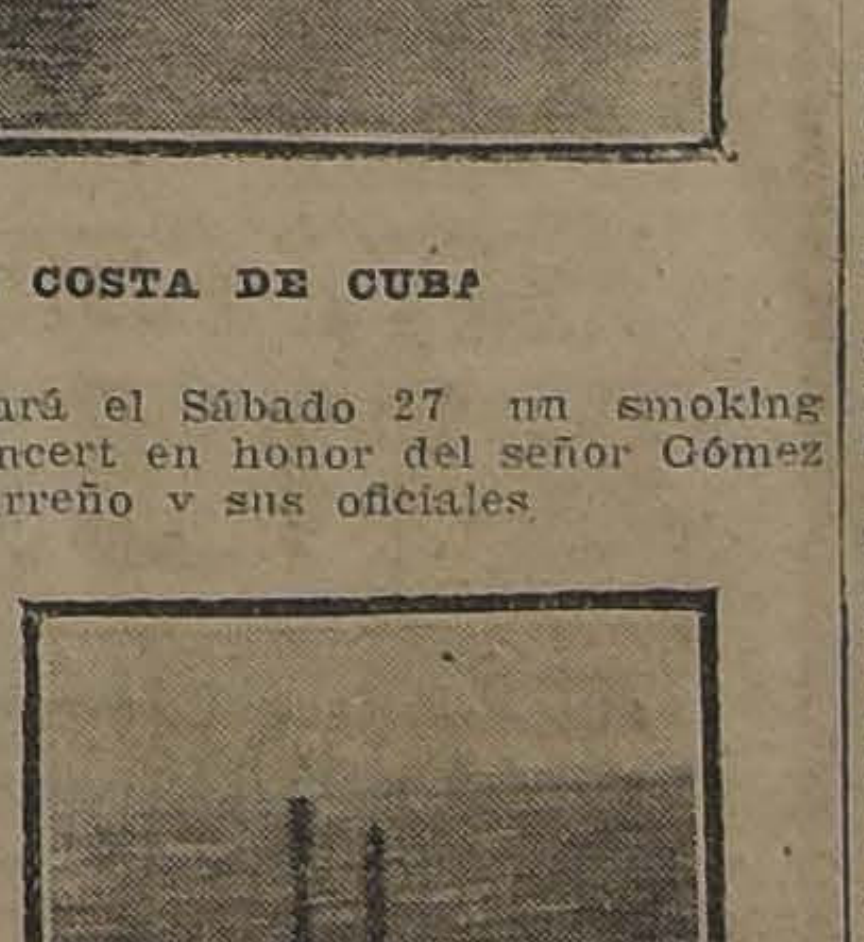

UNO DE NUESTROS SUBMARINOS NAVEGANDO SUMERGIDO

Claudio Debussy

Las nuevas infaustas que en épocas anteriores a la guerra habrían conmovido al mundo entero "pasan" ahora como sombras silentes, en medio de una apacible y resignada tristeza, confundidas en ese dolor inmenso, augusto y soberano, en cuyo seno — filialmente — se refugian, hoy, todos los pesares, grandes y pequeños, de la vida...

Un pudor inamovible, natural y espontáneo, — que emerge de las regiones hondas de nuestro sér, donde el silencio enseña y las tinieblas iluminan, — nos induce a reservar con fervorosa avaricia nuestro caudal de lágrimas. En el instante privilegiado y breve, en que el peregrino, absorto, se sale —sin pensarlo — del camino y, detenido al margen de la ruta, empalidece al ver pasar la vida; en ese instante, digo, se esfuma, en una sola nube, todo su egoísmo, porque comprende que la apacible marcha, el paso vigoroso del ser que avanza indemne, no es el dueño absoluto de la energía que posee; su fuerza pertenece a los que yacen desplomados, sin alas que levanten, sin báculo que sostenga.

En ese ambiente de confraternidad humana, que flota en las esferas superiores del alma, ha desaparecido del escenario de la vida, sin ruido, — en una tarde del último mes de Marzo, — el poeta incomparable de la música, Claudio Debussy.

No es mi intención hacer su biografía, — ¡qué importa el día en que naciera y el rincón donde arrullara sus sueños infantiles!—si es tan grande su obra, tan sugestiva y evocadora, tan llena de emociones indefinibles. Los hombres-monumentos que cruzan la existencia bajo el impulso de altos designios, esos colosos del arte y de la ciencia, impulsadores de magnas evoluciones, titanes que crecen y se agigantan a medida que el tiempo avanza, — Beethoven, Leonardo de Vinci, Colón, Marconi, — son fuerzas que pertenecen al mundo entero y siempre he considerado exiguamente terrestre y exento de amplitud espiritual el estudio minucioso, — entre papeles roídos y archivos polvorientos, — que tiende a ubicar definitivamente, por la fuerza de "su pueblo natal", al genio predestinado que desciende, en holocausto a la humanidad, del universo.

Debussy... Pocos lo conocen, acaso son muchos los que sonríen ante las armonías nacidas de su genio, que ya parecen sonoridades que suben de los jardines bañados de rocío y ya emanaciones provenientes del infinito.

Siempre — en todo momento de mi vida, — he vibrado intensamente ante las incomparables creaciones de este iniciado de la música.

Acababa de morir mi padre e, impregnado de esa tristeza santa, distinta a todas, que suele embargar las almas infantiles, caminaba, — todo de negro vestido,— por las calles de París... Absorto en mis meditaciones, me detuve de pronto, frente a un amplio edificio. Alcé la vista y ví un rótulo que anunciaba, en letras grandes y rojas, dos nombres medioevales:

"Pelleas y Melissandre".

Embelesado seguí la humana avalancha y nunca supe cómo, sin haber visto boletería ni boletero, llevado sin duda por el oleaje, me encontré arriba, de pie contra una columna, frente a un inmenso escenario, que aún permanecía cubierto por un pesado cortinaje.

Me encontraba en la Opera Cómica de París, durante la segunda representación de la obra de Debussy, inspirada en el tema creado por Maurice Maeterlink.

Resonaron tres golpes secos en las profundidades del teatro, se estremeció de un lado a otro la gran cortina y luego se abrió esplendorosamente ante la sala anhelante...

Apareció un bosque incomparable de encinas seculares, en pleno otoño. Arrodillada frente a una laguna, pensativa, Melissandre, contemplaba en silencio su corona de oro que se había deslizado en el agua... y los cabellos inmensamente largos que la cubrían como un manto, tenían los mismos matices de las hojas del bosque... Luego empezó a gemir la orquesta. Era una música nueva, jamás oída antes, que esparcía todos los sollozos de que se encontraba llena esa alma afligida y en que vibraban las armónicas disonancias de la naturaleza en sus aspectos cristalinos, esos ruídos indefinibles que nacen de la vida cuando hay silencio: sonoridades exquisitas, modulaciones de ensueños, susurros de cascadas y clamores de campanas invisibles interrumpidas súbitamente por la sorpresa de un arpegio inesperado, nacido de la nada, en el instante en que sólo hay hojas que caen.

Adosado contra la columna blanca, con los ojos inmensamente abiertos, contemplaba la escena luminosa y no acertaba a pensar si el artista incomparable me había explicado lo nunca soñado antes o si me había descrito, en una forma nueva, a la sublime naturaleza, pero era indudable que había sugerido algo inesperado a mi alma de niño. De pronto, una sensación extraña descendió en mi alma y comprendí, de súbito, que todo era armonía en esta vida, ya que cantaba el bosque, las ramas yertas de los árboles, la límpida laguna que se arrugaba levemente al caer en ella las lágrimas de Melissandre, que se inclinaba envuelta en el soberbio flujo de sus cabellos susurrantes...

Al terminar el acto, hubo un inusitado movimiento en la sala. Dos corrientes se abalanzaron una en contra de la otra.

—En 1884 Debussy había merecido el premio de Roma con su cantata de "L'enfant prodigue".

—Pero "Le Printemps" había sido rechazada por el Instituto, declarado incomprensible, objetaban sus adversarios.

—Es un "solitario" en su arte, opinaba un tercero, desorientado.

El público, excitado y en perfecto desacuerdo, empezaba a elevar la voz, cuando se inició el segundo acto.

Salí del teatro, esa tarde, impregnado de una sensación inexplicable. El autor de "L'après midi d'un faune" — poema de coloridos violentos, — me había subyugado hasta el punto de influir, para el futuro, en mi temperamento. Sus invocaciones musicales — esos momentos fugaces que pasan y que él recoge, — la fina lluvia de oro con que espolvorea sus concepciones diafanizando sus profundidades, habían creado en mí una nueva existencia espiritual.

¡Romper los eternos reglamentos que atrofian la amplitud del impulso! ¡Abrir las ventanas con énfasis a fin de que éntre cordialmente el sol y el aire a borbotones, la lluvia que canta, la brisa que ríe y los enjambres de mariposas, de abejas, de moscardones que zumban! ¡Sentir y expresar los sentires con toda la insólita energía que nace en nuestras almas! Hé ahí Debussy.

Al recibir la nueva de su partida, me pareció que su espíritu se esfumaba, en una luz de arco iris, como una vibración de arpegio, después de haber recorrido el mundo por una senda diáfana encadenando — a través de bosques y montes, de parques señoriales y de palacios blancos, — una interminable guirnalda de flores melodiosas. Se ha ido hacia las regiones desconocidas atesorando entre sus dedos embelesados todos esos rumores que emanan de la hermosa vida: los cuchicheos de las hojas muertas que caen, el cantar de los juegos de agua, las sonoridades que nacen de las cavernas en la montaña, los estremecimientos susurrantes de las heladas nevazones, los rumores de las perlas que ruedan, de la lluvia que cae y del rocío que oscila sobre las rosas inclinadas... Inmensa armonía.

ALMOR.

Tratamiento de la Calvicie

CASPA, CAIDA DE PELO

Curación radical de las canas sin tinturas

R. Benguria B.

Moneda 875. - Santiago. - Casilla 2426

Unico procedimiento totalmente vegetal e inofensivo. Los resultados se notan desde las primeras aplicaciones.

Agencia para la venta en Valparaíso:

M. SILVA W.

CALLE BLANCO N.o 939 (NUEVO). — CASILLA N.o 88

Tengo numerosos certificados a la vista de quien desee verlos. Cada certificado que publico es de persona conocida y que merece fe, y como son auténticos, pongo nombre y la dirección. 20-g

AUTOMOVIL

PARTICULAR

Nuevo, 7 asientos, apropiado para asistir a matrimonios o acompañamientos, se alquila por horas, días o temporadas alternadas.

Pormenores, Teléfono Inglés 1454 o por Correo, Casilla 1710. 26-g

El diablo y el vino

Todo el mundo sabe que Noé fué el inventor del vino.

Lo que es posible que no sepa todo el mundo es la participación que en el alcoholismo ha tenido el demonio.

La leyenda, sin embargo, es muy instructiva y muy interesante.

Un día que Noé estaba cultivando su viña, le vió Satanás, y, como es tan curioso, se acercó a él y le preguntó qué plantaba.

—Una viña— le dijo Noé.

—Y eso, ¿para qué sirve?

—Para comer y para beber—contestó el patriarca. Su fruto es tan agradable a la vista como delicioso al paladar. Comido en sazón, refresca y endulza la boca y si se exprime, da un licor que alegra el corazón del hombre.

—Si es así— dijo Satanás—quiero ayudarte.

Y diciendo esto, el diablo trajo un cordero, lo mató e hizo correr su sangre por la tierra ya cavada. Luego hizo lo propio con un león, un mono y un cerdo, y de este modo regó las raíces de la viña que plantaba Noé.

Desde entonces, cuando el hombre bebe un poco de vino se vuelve manso y cariñoso como un cordero; cuando bebe más se hace fuerte y atrevido como el león; si bebe más se hace malicioso y desvergonzado como el mono, y si abusa exageradamente, acaba por parecerse al cerdo que se revuelca en la basura.

VIDA SOCIAL

Club de Señoras.—

Hoy Sábado tendrá lugar el segundo té que quincenalmente ofrece esta institución con el siguiente menú:

Peches Melba. — Sandwichs. — Té. — Tostadas. — Dulces.

Las personas que han reservado mesas deben pasar a la Secretaría de 2 a 6 P. M., a buscar las tarjetas que servirán de entrada.

En la Diplomacia.—

Se encuentra en La Paz, después de corta permanencia en ésta, el Ministro de Chile ante el Gobierno de Bolivia, señor don Víctor Eastman Cox.

—Llegó a La Paz, vía Antofagasta, el Ministro de la República Argentina ante el Gobierno de Bolivia, señor don Laurentino Olascoaga.

En memoria de la señora Rosa Montt de Guzmán.—

Hoy, a las 10 A. M., se oficiará una misa en la parroquia de Andacollo, por el alma de la señora doña Rosa Montt de Guzmán.

Matrimonio en París.—

Circula el siguiente parte de matrimonio:

Madame Vve. Kallens de Ducci a l'honneur de vous faire part du mariage de sa fille, mademoiselle Mercédis Pérez, avec monsieur Camille Corot.

La bénédiction nuptiale a eu lieu le 7 Mai 1918, dans la plus stricte intimité en l'eglise Notre Dame d'Auteuil.

Viajeros.—

Se ha dirigido a Valparaíso el Director de Impuestos Internos, don Alfredo Rioseco, acompañado de su esposa, señora Sara Garcés de Rioseco.

—Se ha dirigido a Valparaíso el doctor don Manuel Aylwin y hermanos, a recibir a los oficiales de los submarinos señores Humberto y Ernesto Aylwin.

Manifestación.—

Hoy ofrecerá una manifestación a sus relaciones, en su domicilio de Barrancas, la señora Margarita Allendes de Villablanca.

En el Club Hípico.—

En la tarde de hoy se efectuará en los salones del Club Hípico, el primer té danzante de la temporada.

Dado el éxito que alcanzaron estas reuniones el año pasado, no dudamos que ésta constituirá mañana una hermosa reunión social.

En el Municipal.—

En la tarde de ayer se efectuó en el Teatro Municipal, con numerosa y selecta concurrencia, la primera matinée de la Compañía de Bailes Rusos dirigida por la gran actriz Anna Pavlowa. Hoy Sábado se efectuará la cuarta función de abono.

Club Nacional de Paperchase.—

Como oportunamente se ha anunciado, el Domingo 28 del mes en curso tendrá lugar la 4.a reunión de la temporada, organizada por este Club.

El recorrido será por demás interesante y variado. En él, habrá que trasmontar el cerro San Cristóbal para ir a darle fin en el fundo La Contadora, de propiedad del señor Luis Martínez M.

La comisión de cancha, que ya está en trabajo, la componen los señores Hellmuth Haensel, Agustín Correa Avila e Ignacio Martínez G.

Las inscripciones quedarán cerradas el Jueves 25 del presente y se encuentran a disposición de los señores socios y adherentes en el local del club, Compañía 1034.

Fallecimiento.—

Una dolorosa enfermedad ha llevado a la tumba a la distinguida señora Aurora Ahumada viuda de Garrido.

Su desaparecimiento ha producido viva impresión en el seno de sus numerosas relaciones, que veían en ella un ejemplo de virtudes y de generosidad de alma.

Sus funerales tendrán lugar mañana Domingo, a las 3 de la tarde.

Enfermos.—

Ha entrado a un período de franca mejoría la doctora señora Ernestina Pérez de Santibáñez.

—Se encuentra ya restablecido el señor Antonio Ordenes Mereiro.

Se encuentra restablecido el marqués de Dosfuentes.

—Se encuentra en ésta, procedente de Tomé, el señor Manuel A. Godomar.

—Continúa gravemente enferma la señora Carlota Bartholin de Godomar.

—De Victoria ha llegado el señor Juan Harriet G.

Se encuentra casi completamente restablecido el señor don José Rafael Echeverría.

A Buenos Aires.—

Por la combinación transandina de hoy, parten a Buenos Aires, el señor Víctor Blanco Lecaros y señora Adriana Zañartu de Blanco.

A. Chiriboga Navarro
DENTISTA
Estudios en Europa
CATEDRAL 1290
21-G.

Clínica Dental
— DEL —
Dr. Valenzuela Basterrica
Cinco dentistas especialistas. Cirugía de la cara y enfermedades de origen dentario. Trabajos rápidos, 8 a 12 y 2 a 7 P. M.
HUERFANOS 1616. — TELEFONO 1642 9-h

CHANCACA "PAITA"

blanda, en cajones, calidad extra fina, ofrecen para entrega inmediata:

Hörmann y Cía.-Bandera 559

5199-25-g

Sociedades Anónimas

BANCO DE CHILE

En virtud de lo dispuesto en el Art. 46 de los Estatutos, se cita a los señores Accionistas a Junta General Ordinaria para el Martes 23 del presente, a las 3 P. M.

Santiago, 11 de Julio de 1918.

LEONIDAS VIAL,
Presidente.

5088-23-g

BANCO DE CHILE

Para los efectos del Art. 52 de los Estatutos, el Registro de Transferencias de Acciones permanecerá cerrado desde el 13 hasta el 23 inclusive del presente mes.

Santiago, 11 de Julio de 1918.

PEDRO A. TORRES,
Director-Gerente.

5089-23-g

Compañía de Seguros Generales
«LA MUNDIAL»
DEPARTAMENTO DE VIDA

Pone en conocimiento de sus asegurados y del público en general, que el Jueves 25 del presente mes, a las 4 P. M., celebrará en su Oficina, calle Bandera 239, ante el Notario don Manuel Gaete Fagalde, el quinto sorteo semestral de las Pólizas que contienen la cláusula especial que les da derecho a quedar liberadas del pago de premios y sobre las cuales se ha cubierto el valor de la prima del primer año.

25-g

Compañía de Consumidores de Gas
DE SANTIAGO

En virtud de lo dispuesto en los artículos 24, 25 y 30 de los Estatutos, se cita a los señores Accionistas a Junta General Ordinaria y Extraordinaria para el Jueves 25 del presente, a las 3 P. M., a fin de someter a su aprobación la Memoria y Balance correspondiente al Primer Semestre del corriente año y para tratar del aumento del Capital Social por medio de una Emisión de Acciones.

La reunión tendrá lugar en las Oficinas de la Compañía, Santo Domingo N.o 1061.

Santiago, Julio 14 de 1918.

JOSE LUIS COO,
Presidente.

25-g

Hipódromo Chile

En conformidad a los artículos 15 y 16 de los Estatutos, cítase a junta general ordinaria de Accionistas para el día Martes 23 del presente, a las 6 P. M.

La reunión tendrá lugar en la oficina de la Sociedad, Monjitas 758.

Santiago, Julio 13 de 1918.

EL DIRECTORIO.

5617-23-g

C. S. A. V.
Compañía Sud-Americana de Vapores
Viajes directos y rápidos a Colón en 14 dias

Los siguientes vapores dotados de telegrafía inalámbrica sistema "MARCONI", saldrán para la ZONA DEL CANAL (Colón):

Vapor **"LIMARI"**, capitán Suárez, el Miércoles 24 de Julio a las 4 de la tarde.

Vapor **"AYSEN"**, capitán Carswell, el Miércoles 31 de Julio a las 4 de la tarde.

Harán escala en Coquimbo, Antofagasta, Iquique, Arica, Mollendo, Callao, Salaverry y Payta. Llegarán a Colón el 31 de Julio y 7 de Agosto, atravesando el mismo día el Canal hasta Colón.

Tendrán espléndidas conexiones con vapores para Europa, y con las lujosas naves de la United Fruit Company, que zarpan para New York y New Orleans. En Antofagasta y Arica combinarán con los trenes internacionales a La Paz, que salen los días Sábado y Lunes a las 6.40 A. M. y 4 P. M., respectivamente.

El vapor **"MAIPO"**, capitán Oyarzún, con instalación de telegrafía inalámbrica sistema "MARCONI", saldrá para Eten e intermedios, el Sábado 27 de Julio a las 4 de la tarde, con escala en Coquimbo, Huasco, Caldera, Chañaral, Taltal, Antofagasta, Gatico, Tocopilla, Iquique, Caleta Buena, Pisagua, Arica, Mollendo Chala, Pisco, Cerro Azul, Callao, Huacho, Supe, Huarmey, Casma, Samanco, Chimbote y Salaverry.

Valparaíso, Julio 16 de 1918.

ONTERE PLAZA,
Gerente.

AGENTE: Carlos Rogers, Bandera esquina Moneda.— **SUB-AGENTES:** S. H. Spencer, Huérfanos 948, Expreso Villalonga, Agustinas 848 y Compañía de Transportes Unidos, Estado esquina Delicias.

COMPAÑIA
de Luz Eléctrica
DE BUIN

En conformidad a lo dispuesto por el artículo 21 de los Estatutos, el Directorio cita a Junta General Ordinaria de Accionistas, para el Miércoles 31 del actual, a las 2½ P. M., en Bandera N.o 419.

Santiago, Julio 19 de 1918.

EL SECRETARIO.

3177-31-g

ASOCIACION
del Canal Población

Por acuerdo del Directorio se cita a los Accionistas de dicha Asociación a Junta General Ordinaria, que tendrá lugar el 29 de Julio, a las 2 P. M., en Huérfanos 1179.

EL SECRETARIO.

5822-20-g

SOCIEDAD
NACIONAL DE SEGUROS
"LA FRANCESA"

DIVIDENDO N.o 20

Desde esta fecha se pagará a los señores accionistas el dividendo de **14 por ciento**, acordado en Junta General del 12 del presente.

Santiago, Julio 13 de 1918.

J. NICOLAS ORREGO S.,
Gerente.

22-g

Refinería de Azúcar
DE PENCO

En conformidad a lo dispuesto en el artículo 31 de los Estatutos, se cita a los señores Accionistas a Asamblea General Ordinaria para el Lunes 29 del presente, a las 2 P. M., en la oficina de la Compañía, Blanco número 731.

El Registro de Transferencias permanecerá cerrado desde el 22 hasta el 29 del mes de Julio en curso.

EL GERENTE.

Valparaíso, Julio 18 de 1918.

28-g

COMPAÑIA CHILENA
DE TABACOS

TRANSFERENCIA DE ACCIONES

El Registro de Accionistas quedará cerrado desde el 13 al 24 del actual, ambos inclusive.

Valparaíso, Julio 10 de 1918.

EL GERENTE.

5078-24-g

Compañía Chilena de Tabacos

JUNTA GENERAL ORDINARIA DE ACCIONISTAS

Se cita a los señores accionistas a Junta General Ordinaria para presentarles la Memoria y Balance de las operaciones de la Compañía, correspondiente al primer semestre de 1918, para el día 24 de Julio en curso, a las 2 P. M., en el local de la Bolsa Comercial, calle Blanco número 881.

Valparaíso, Julio 10 de 1918.

FERNANDO RIOJA,
Presidente.

5079-24-g

LA
Hispano-Americana
Compañía de Seguros

En conformidad a lo ordenado en el artículo 39 de los Estatutos, cito a los señores Accionistas a Junta General Ordinaria para el Miércoles 31 del presente, a la 4½ P. M. en las oficinas de la Compañía, Bandera 86.

Santiago, Julio 15 de 1918.

LORENZO RIBAS T.,
Presidente.

5107-23-g

Cuerpo de Carabineros

PROPUESTA de ARRENDAMIENTO

Se piden propuestas públicas para contratar en arriendo una casa destinada a las oficinas del Cuerpo de Carabineros, debiendo estar situada en el radio comprendido entre Avenida Vicuña Mackenna, San Isidro, Mapocho y Alameda.

Las propuestas se abrirán el Sábado 20 del presente a las 3 P. M. en la Comandancia del Cuerpo, Alameda esquina del Pedregal.

Condiciones y antecedentes en la misma oficina.

5661-21-g

Banco Anglo Sud-Americano Ltd.

CAPITAL Y RESERVAS: £ 6.338,794

Este Banco abre cuentas corrientes y recibe **depósitos en francos, pesetas, liras, pesos argentinos, dollars americanos y libras esterlinas,** abonando intereses.

T. C. HOBBINS, Gerente.

5566-21-g

Línea de Vapores GONZALEZ SOFFIA & Cía.
VAPOR RAPIDO AL NORTE

El vapor nacional de pasajeros

"TALTAL"
(Cap. H. Olsen)

Saldrá en viaje rápido desde Valparaíso, el **Miércoles 24 de** Julio, a las 4 P.M., haciendo escalas en

Coquimbo, Taltal, Antofagasta, Iquique

Recibe carga desde el Lunes 22 de Julio.

PASAJEROS.—Magníficas comodidades para pasajeros de cámara y cubierta. Elegantes y cómodos departamentos independientes con todo servicio. Cocina de primer orden, absoluta limpieza y esmeradísima atención a bordo.

Por fletes y pasajes verse con:

RODRIGO DONOSO GRILLE Amunátegui N.o 44. - Teléf. 2206. - Santiago.	**GONZALEZ, SOFFIA Y CIA.** Blanco 681 nuevo. - Teléfono 872. - Valparaíso

---

TÉ CHINO
Wing on Chong & Co., Santiago

Llegó nueva partida de este afamado Té, a los siguientes precios:

Té Mandarín, el paquete de 460 gr., a..................	**$ 4.80**
Té Sin Igual, el paquete de 460 gr., a..................	**4.50**
Té Superior, el paquete de 460 gr., a..................	**3.80**
Té Familia, el paquete de 460 gr., a..................	**3.40**

Fratelli Castagneto
DEPOSITARIOS

Delicias esquina de San Martín

4909-31-h

PAPAS CORAHILAS

Garantida de los Canales tene listas para vender:

BODEGA JUAN ANTILLO

TELEFONOS: INGLES 34, YUNGAY; NACIONAL 223. — SAN PABLO 3160

5204-20-g

'VACUNA MULFORD'

contra el **CARBUNCLO, PICADA, TELARAÑA,** etc., para vacunos, caballares y **mulares.**

De resultado comprobado, garantido.

ORDENES:

PEDRO LARRAIN V.

Sociedad EL TATTERSALL

Huérfanos 1287. - Casilla 835.

PROPUESTAS

Se piden propuestas para la ejecución de una carbonera de concreto armado en el puerto de San Antonio.

Las propuestas se abrirán en las oficinas de la Comisión de Puertos el 10 de Agosto próximo, a las 3 P. M., ante el Director Fiscal del puerto de San Antonio.

Planos y antecedentes pueden consultarse en la Comisión de Puertos (San Martín 40), ó en San Antonio, en la Dirección Fiscal del puerto.

EL DIRECTOR FISCAL DEL PUERTO DE SAN ANTONIO.

MUSICA

Realización permanente de más de

UN MILLON

de piezas de música a

50 y 80 Cts.

GRIMM & KERN

Casa editora más importante en la Costa del Pacífico

Estado 247, entre Huérfanos y Agustinas

MARMOLES

de todos colores en planchas para muebles.

YESO

blanco y negro para estucadores.

VENDEN.
CASTRO 78

Marmolería Ceppi

CENTRO ESPAÑOL
de Instrucción y Recreo

De orden del señor presidente, y en conformidad al artículo 30 de los Estatutos, cítase a Junta General de socios, para el Domingo 21 del presente a las 2 1|2 P. M.

EL SECRETARIO.

Orden del día.—Lectura del acta anterior.— Aprobación del Balance Semestral.—Ratificación de los acuerdos tomados en el Congreso de Confederación Española.—Aumento de la cuota.

5840-21-g

CUANDO NECESITE TEÑIR O LIMPIAR SUS ROPAS, RECUERDESE DE LA

Gran Tintorería EL CHIC PARISIEN

DELICIAS 872, FRENTE A ESTADO

Casa especial para teñir en todos los colores con materiales de 1.a calidad que jamás destiñen, siendo más sólidos que los géneros nuevos, limpiezas al vapor químicamente y en seco para las ropas más finas. Casa única que garantiza sus buenos trabajos por la mucha práctica del dueño.

Sección especial para ropa de lutos, la Casa puede entregar ropa teñida en 6 horas, quedando perfectamente.

NO CONFUNDIRLA:

DELICIAS 872, frente a Estado. — TELEF. ING. 2922

Se tiñen aigrettes y aves del paraíso; se atienden pedidos de provincias.

POR FIN DE ESTACION

35 % REBAJA

HAY Sobretodos de todos tamaños. Ternos de veston para Caballeros, Jóvenes y Niños.

PANTALONES DE FANTASIA

Antigua Matritense

ESTADO esquina MONEDA

AUTOMOVILISTAS

Llegaron Repuestos para

N. A. G. y RENAULT

M. Bastian y Cía.
SECCION GARAGE

Vergara 543 :: Casilla 3024 :: Teléfono 86, Parque

21-g

VIÑA EDWARDS
DE GUILLERMO EDWARDS

AV. IRARRAZAVAL 1605. - TELEFONO INGLES 47, ÑUÑOA

Precios de los vinos embotellados (sin envase):

Corriente, tinto,	1|1........	$ 6.60 docena	$ 55.00	por ciento.
Especial	1|1........	" 7.80 docena	" 65.00	por ciento.
Semillón blanco,	1|1........	" 7.80 docena	" 65.00	por ciento.

Descuentos por más de 100 botellas y por compras en bodega.

L. ALFREDO GABARROCHE D.,
ADMINISTRADOR.

FABRICA DE ESPEJOS

de todas clases y tamaños. Se biselan cristales para muebles y mamparas de todas formas. Cristales para para-brisa de autos y faroles.

Precios más bajos en plaza. Entrega con puntualidad.
Se atienden pedidos de provincias.

VIDRIERIA ITALIANA -:- Esteban Dell'Orto

ESTADO 149. — TELEFONO 1160. — CASILLA 358

Fábrica y Talleres: San Francisco 251.

22-g

AUTOMOVIL "HUPMOBILE"

PARA "5 PASAJEROS"

Con ruedas de alambre, fundas, capota francesa, magneto, una rueda completa de repuesto, acesorios y herramientas.

Garantido en perfecto estado, muy poco uso.

SE VENDE DE OCASION

Verlo y tratar: GARAGE F. COPETTA, San Antonio 996.

5838-20-g

Si no aprovecha ahora
No lo hará nunca

Gran liquidación precios nunca vistos de SOMBREROS en la FÁBRICA NACIONAL DE GORRAS y SOMBREROS

DELICIAS 2636 frente a LIBERTAD

	Cada uno
SOMBREROS Fieltro Castor antes $ 24, ahora	$17.50
SOMBREROS de Fieltro " 18, "	11.50
SOMBREROS de Fieltro Merino	6.90
YOCKEY el surtido más grande desde	1.50

¡¡APROVECHAR!!

Nahum Rosenblitt

NOTA.--No confundirla con otras SOMBRERERÍAS.

LA NACIÓN

Santiago, 20 de Julio de 1918

NUESTRO SALUDO

Hoy deben surgir en aguas del puerto de Valparaíso, capital del Departamento de Marina, los submarinos chilenos cuyo viaje, desde las costas orientales de los Estados Unidos de América, ha sido seguido con vivo y patriótico interés por todos nuestros conciudadanos, merced a las informaciones cablegráficas de la prensa.

La eficacia demostrada de este nuevo elemento de la guerra marítima; la novedad y la conveniencia de su incorporación a nuestro material naval de combate, reconocidamente vetusto en su conjunto; la rapidez con que el personal de jefes, oficiales y tripulación supo asimilarse los conocimientos teóricos y la habilidad práctica que el servicio de los submarinos ha menester; y lo dilatado de la distancia que éstos, siendo submarinos de costa, han debido recorrer para llegar hasta las aguas territoriales nacionales, todo eso explica sobradamente aquel interés, como explica también el entusiasmo que ha despertado el arribo de las delicadas naves que han venido paseando el pabellón de la patria a través de varios mares y recibiendo el saludo cariñoso de muchas naciones amigas.

No sería justo, en efecto, aminorar en un punto los sacrificios que comporta una navegación prolongada, dentro de las pequeñas naves submarinas; ni escatimar a los tripulantes de éstas, al jefe de la división y a sus ayudantes, el aplauso y las felicitaciones a que son legítimamente acreedores los que cumplen como buenos una comisión profesional de grandes riesgos. La profesión del mar, por su propia naturaleza, reclamó siempre espíritus denodados y resueltos, caracteres forjados para la lucha con los elementos; y eso, que fué verdad en la era de la navegación a la vela, lo es con mayor razón ahora que el marino ha debido afrontar los peligros y las molestias de la navegación por entre las profundidades oceánicas. Se justifica, pues, el alborozo público, que compartimos todos los chilenos; pero estará bien, además, que no exageremos la nota triunfal con ocasión de un acontecimiento que si fundadamente nos llena de regocijo, no asume los caracteres de una proeza extraordinaria, máxime cuando ha sido realizada por nuestros marinos, habituados por tradición casi secular a parafrasear, en la rutina de su vida profesional, la frase memorable de un héroe naval: "Chile espera que cumplamos con nuestro deber".

Han arribado a nuestras costas los primeros submarinos de la Armada Nacional; y su arribo, desde cierto punto de vista, quedará señalando el punto de partida de una nueva era en la institución y en el país, bien así como el día 15 de Octubre de 1840, quedó grabado en la Historia Patria, porque señala la fecha de la llegada a Chile de las primeras naves mercantes a vapor.

Pero junto con alegrarnos sinceramente por el feliz suceso de que nos corresponde ser contemporáneos, parece natural que pensemos, en que más que con salutaciones clamorosas, recibiremos bien a los viajeros de la larga jornada, dándoles la grata noticia de que sus naves tendrán en breve la estación adecuada que necesitan y no existe; de que las perturbaciones de la salud, a veces graves, que originan la vida y el trabajo en tales barcos, serán debidamente estimadas e indemnizadas con oportunidad; de que sabremos todos—pueblo y Gobierno,—preocuparnos, sin algazaras que poco cuadran a la modalidad nacional y conviene reprimir a tiempo, de que esta poderosa arma naval y los que en ella se especialicen sean objeto de la atención que merecen.

A "La Nación", que ha tenido la satisfacción de mantener a sus lectores día a día informados de cada una de las etapas que nuestros pequeños buques venían realizando, en busca presurosa de las playas de la patria, correspóndele ahora presentar a los marinos que regresan la expresión de su afectuosa bienvenida y de sus anhelos de que el Gobierno, interpretando el sentir nacional, cumpla su deber para con ellos, tal como ellos lo han cumplido para con el país.

De 80 a $ 120,000

DE CANON DE ARRIENDO PAGAMOS

Por fundo situado entre Santiago y Rancagua o ramal de Melipilla, que sea de buenas tierras, bien regado y que cuente con casas y dependencias.

El arriendo se tomaría desde luego pagando las siembras y demás trabajos iniciados y comprando a tasación los inventarios de enseres, animales, etc.

Ordenes con datos completos y bases a nuestro

Departamento de Fundos

Freudenburg y Balmaceda

330—MORANDE—330

La producción de carbón extranjero y nacional

ALGUNAS CIFRAS SOBRE EL PRECIO DE ESTE COMBUSTIBLE

La escasez mundial de carbón y la inmensa pérdida que ha sufrido la industria con motivo de las crisis de Enero y Febrero—dice en su número de Abril una revista norteamericana, ya bastante popularizada— han sido notables lecciones objetivas para millones de personas que hasta ahora se habían preocupado muy poco de saber la procedencia del carbón, las existencias de este combustible y el efecto que pudiera tener su escasez en las industrias vitales de la nación.

Esa escasez, y los precios correlativos del producto, han puesto una vez más de actualidad en nuestro país el problema del ensanche de las zonas productoras de este combustible nacional, que existe en abundancia y calidad satisfactorias y está reclamando—eso sí— unas cuantas medidas gubernativas y legislativas, a cuya exposición hemos dedicado varios artículos.

Ahora nos imponemos de que el Doctor Garfield, Comisario General de Combustible de los Estados Unidos de América, ha propuesto que se limiten, durante todo el año 1918, las exportaciones de carbón; medida que, dado caso de realizarse, no dejaría de tener gravedad, toda vez que, desde el momento del bloqueo de Alemania, aquel país mantiene el segundo puesto en la provisión universal de carbón de piedra. Los cálculos oficiales más fidedignos hacen pasar de 22 millones de toneladas (de 2,240 libras) la exportación de carbón norteamericano en 1916; y de 24 millones de toneladas la exportación de 1917. Y ese carbón no ha quedado en los territorios adyacentes, como suele, sino que se ha distribuído en toda la extensión del orbe: Argentina, Brasil, las islas Barbadas y las Bermudas, Canadá, Chile, Cuba, las Antillas Danesas, la República Dominicana, Egipto, España, Francia, Grecia, Italia, Méjico, los Países Bajos, Panamá, Perú, Noruega, Suecia, Sud-Africa, Uruguay, Venezuela, y muchos otros países figuran entre los consumidores del carbón antracita y del carbón bituminoso de los Estados Unidos. Incluyendo el ''carbón de pañol'', o sea el que embarcan los vapores para su consumo de viaje, el valor total del carbón norteamericano salido del país fué de 113 millones de dólares en 1917.

La importación de carbón de piedra en Chile ha sufrido descenso apreciable con ocasión de la interrupción de la navegación oceánica; y así puede verse que de 1.500,000 toneladas a que ascendió la importación anual de este combustible en los años 1911-1914, ésta bajó a 461 mil en 1915 y a 407 mil en 1916. Los principales países importadores, en este último año, fueron los Estados Unidos de América (165,437 toneladas), Gran Bretaña (163,533 toneladas). El valor total del carbón, importado en 1916 ascendió a $ 6.300,545 oro de 18 d.

De los 407 mil toneladas importadas, 336 mil, o sea más de las cinco sextas partes, se introdujeron por puertos salitreros (de Pisagua a Taltal inclusives).

En la **Memoria** del año de 1915, el Jefe del Departamento de Materiales de los Ferrocarriles del Estado, informaba que los carbones nacionales eran los únicos que por entonces se consumían: alcanzó el consumo de la Empresa en aquel año, a 424 mil toneladas, o sea a una suma superior a la importación total de 1916. Es interesante observar cuáles son los precios que este combustible ha venido adquiriendo en el país.

La **Sinopsis Estadística** presenta el siguiente cuadro de precio medio anual del carbón nacional:

Años	$ de 18 d. tonelada
1911	17
1912	19
1913	19
1914	20
1915	25

Los precios medios obtenidos en los contratos de provisión a los Ferrocarriles del Estado, son como sigue:

Años	Oro de 18 d.
1911	16.33
1912	20.09
1913	22.49
1914	18.57
1915	17.82
1916	40.39
1917	66.80

En los últimos dos años ha habido, como se ve, alzas extraordinarias en los precios: de 1915 a 1916, más del 100 o|o; y de 1916 a 1917, más del 50 o|o. Si tomamos la cifra de 400,000 toneladas de carbón como consumo medio al año, por la Empresa de los Ferrocarriles del Estado, tendremos, las siguientes cantidades anuales por diferencia de precio, en pesos oro de 18 d.

	Oro de 18 d.
Valor del consumo en 1915	7.128,000
Valor del consumo en 1916	16.128,000
Diferencia entre 1915 y 1916	$ 8.928,000
Valor del consumo en 1917	26.720,000
Diferencia entre 1916 y 1917	10.564,000

El alza del precio del carbón nacional ha significado a las compañías proveedoras un aumento de entradas cercano a **20 millones de pesos oro de 18 d.**, entre los años 1915 y 1917. Las propuestas para el año 1919 contendrán seguramente precios superiores.

He ahí un renglón de gastos que difícilmente podrá hacer bajar el señor Director General de los Ferrocarriles, y que, naturalmente, tendrá que impedirle adoptar muchas medidas que contribuirán a bajar las tarifas y favorecer el desarrollo industrial, y en general la vida económica del país.

No hay, virtualmente, importación de carbón de piedra. Los precios del carbón nacional, han más que triplicado... Llegamos a la misma conclusión que fluía de nuestros artículos anteriores, a saber: la necesidad de abrir nuevas zonas, ricas en este combustible, a la explotación industrial.

Para ello están propuestas todas las medidas; listo el material; de acuerdo casi todas las voluntades.

¿Cómo no concebir la esperanza de que se haga luego algo práctico y definitivo?

G. S.

AVISO: Ofrecemos los envases del exquisito **Té Dominó**

VENTAS AL POR MAYOR

Bandera 577 :: JOSE GIORDANO

Exposición del Señor D. Ismael Tocornal

Si las circunstancias no me obligaran a dar pública respuesta a las observaciones que se han hecho sobre el voto del Senado, en la elección de Chiloé, talvez hubiera seguido guardando, sólo para mi gobierno personal—como hasta ahora—los motivos determinantes de mi actitud en esta oportunidad.

Pero las publicaciones de la prensa me obligan a cambiar de temperamento, muy a mi pesar.

Quiero hacerme cargo con la franqueza habitual a mi carácter, de las censuras formuladas por mi actitud de abstención en la calificación de dichas elecciones.

Conviene, primero, dejar establecidos algunos hechos y antecedentes que arrojan luz plena sobre estos sucesos, algunos de los cuales no son suficientemente conocidos o apreciados por el público.

Es hermosa tradición del Partido Liberal el respeto y amparo a la libertad electoral y en obedecimiento constante e inalterable a este principio escrito en su programa, jamás ha pactado sobre calificación de elecciones y siempre ha dejado en la más amplia libertad a los congresales de sus filas para que juzguen en conciencia, como jurados, las reclamaciones electorales. Parece, sin embargo, que alguien lamentara hoy la ausencia de aquel sistema que aplicaba la Coalición, de pactar previamente la calificación en determinada forma antes de lanzar a la lucha a algún candidato senatorial. Sistema de que yo mismo fuí víctima en la tan recordada elección de Llanquihue.

Desde la vigencia de la nueva ley de elecciones, el fraude electoral antes tan común, tiende a desaparecer; las elecciones son generalmente correctas y el avance de la cultura política de nuestro país impedirá sin duda que se imponga la fuerza sobre el derecho y el fraude sobre la correcta manifestación de la voluntad popular.

Las elecciones generales de 1915 demostraron que esta gangrena de la corrupción electoral existía aún en la provincia austral y determinaron una enérgica acción de la Alianza Liberal para combatirla, acción que se manifestó en el esfuerzo gastado por todos los elementos liberales para ayudar al éxito de la candidatura senatorial de don Emilio Bello Codesido y para obtener de los Gabinetes que presidían los señores Eliodoro Yáñez y Domingo Amunátegui Solar las garantías indispensables de prescindencia de las autoridades gubernativas en aquella región.

Cuando después del 3 de Marzo se vió que el resultado de las urnas no correspondía al éxito que se esperaba, tomamos todos la determinación de reunirnos para estudiar los antecedentes de aquella elección y anularla totalmente, si era posible dentro del respeto a las leyes, para volver a aquella provincia al régimen constitucional y para sancionar severamente los atropellos allí consumados en época anterior.

Tan pronto como llegaron los antecedentes judiciales de las reclamaciones formuladas, las comisiones parlamentarias se dedicaron a estudiarlas con detención.

La Cámara de Diputados aplicando severamente las prescripciones de su reglamento, previno, antes que el Senado, en el conocimiento de este asunto.

Al discutirse la elección de Ancud y Quinchao en la Cámara joven, la comisión respectiva, compuesta de representantes de la mayoría y de la minoría, estimó por unanimidad que era válida la elección del departamento de Ancud.

La mayoría de la comisión disintió de la opinión de la minoría en cuanto al departamento de Quinchao, estimando aquella que debía declararse nula esta elección, y aprobarse presuntivamente los poderes de los señores Pereira y Trautmann.

Numerosos diputados liberales manifestaron su desacuerdo con la opinión de la mayoría y estimaron dentro de la libertad de criterio con que en nuestro Partido se procede en esta materia, que la elección de Quinchao era tan válida como la de Ancud. Algunos de ellos votaron en contra de la proposición formulada con razones tan dignas de respeto como las formuladas por el honorable diputado don Eduardo Opazo, miembro del comité parlamentario del Partido Liberal en aquella Cámara. Otros simplemente se abstuvieron de votar.

Respecto de la elección efectuada en el departamento de Castro, la Comisión de la Cámara de Diputados estuvo unánime en el sentido de reconocer la validez de diez mesas y por una numerosa mayoría compuesta de todos los diputados aliancistas y aún de algunos miembros de la minoría de la Cámara acordó anular sólo siete de las mesas que funcionaron en dicho departamento.

Así reconoció la Cámara la legitimidad de la elección del señor don Enrique Balmaceda Toro, como representante del departamento de Castro. La opinión que hoy censura igual resolución del Senado aplaudió la actitud de la Cámara.

Producidos estos hechos, los miembros de la Comisión de Elecciones del Senado, solicitaron una reunión de los senadores aliancistas para cambiar ideas sobre la elección de Chiloé, e imponerse de los antecedentes.

Se ha hecho referencia a ésta y otras reuniones que con el mismo objeto se celebraron en mi casa y se sostiene que en ellas se acordó votar favorablemente el informe de mayoría o por lo menos, no se manifestó ninguna opinión en contrario.

En la primera de estas reuniones, cuando el informe no estaba todavía redactado ni siquiera acordado, manifesté francamente que me consideraba imposibilitado para dar opinión en este reclamo, pues estimaba que desde el cargo de presidente del Senado debía mantenerme extraño a las votaciones relativas a la calificación, y como presidente del partido no creía que debía influir con mi actitud en la decisión que tomaran mis correligionarios que habían manifestado ya diversidad de conceptos sobre esta materia.

Tuve el honor de ver reforzada mi opinión con la muy respetable de don Vicente Reyes, cuyo fallecimiento todos lamentamos. El señor Reyes expresó que coincidía con el modo de apreciar mi situación y que siempre al presidente de una corporación le estaba indicada la abstención en un asunto de esta naturaleza, en virtud de la necesidad que existe de rodear de la más estricta imparcialidad el desempeño de las funciones de presidente de la Cámara de Senadores.

Era pues un hecho conocido de todos los senadores mi resolución de abstenerme en la calificación de las elecciones de Chiloé.

En la segunda reunión se leyó el informe que iba a presentarse, y en ella tuve oportunidad de insistir en que yo estaba impedido de participar en la votación sobre el reclamo de Chiloé.

Después hubo una tercera reunión en el Senado, en la cual se discutió una fórmula de arbitraje para el fallo de este asunto. Antes de incorporarse el señor Bello a esta reunión, el senador don José Pedro Alessandri y yo, manifestamos la opinión de que no nos parecía aceptable que después de haber ingresado a la Cámara Joven el señor Enrique Balmaceda Toro, con la aceptación de diez mesas del departamento de Castro, observáramos en el Senado un criterio diametralmente opuesto, declarando la nulidad de esas mismas mesas.

A esta reunión se incorporó el señor Bello después de nuestra declaración.

Por manera que mi actitud, lejos de ser oculta como se pretende, ha sido siempre pública y notoria.

Pero yo necesito ir más lejos: necesito dar las razones de otro orden que acentuaron mi propósito de abstenerme. He sido siempre franco, y, por cierto, que no ha de ser ésta la oportunidad en que rompa con semejante condición de mi carácter.

Desde luego, yo que conozco los puntos de dignidad que calza el distinguido caballero que ocupa el banco de diputado presuntivo por el departamento de Castro, no puedo ignorar, que si la unanimidad de los representantes de la Alianza Liberal en el Senado, declaraban nulas las mesas electorales en que descansaba su investidura parlamentaria, se habría abstenido de concurrir a la Cámara o habría formulado inmediatamente la renuncia de su cargo, por una imposibilidad moral para desempeñarlo; pues, para ninguno de los senadores que votaron aquella nulidad, el señor Enrique Balmaceda podría seguirse llamando legitimamente diputado por Castro. Y como para mí es tal diputado, y no creo que exista razón aceptable para que el Senado le haga la ofensa de decirle que detenta ilegalmente su investidura popular, votaría cien veces si fuera preciso, la validez de las juntas receptoras en que funda su carácter de representante del pueblo don Enrique Balmaceda y Toro.

Como se ve, ya tengo una pequeña razón que obra en mi favor.

Pero aún hay más. Yo tenía conocimiento desde hace ya algún tiempo que el señor Bello, acompañado del señor Balmaceda, había ido a casa del señor Manuel Rivas Vicuña, con el objeto de conversar sobre la defensa que este caballero estaba dispuesto a hacer, de la elección del señor Balmaceda en la Cámara de Diputados. Y si mis recuerdos no me son infieles, en esta entrevista, ante ciertas observaciones formuladas por el señor Rivas, el señor Bello habría expresado que la Cámara podía aprobar diez mesas del departamento de Castro, de lo que se deducía que, a su juicio, aquellas mesas eran perfectamente válidas.

A estar a esos mismos recuerdos, el señor Rivas preguntó cuál sería la suerte de la reclamación senatorial, a lo que el señor Bello repuso que, a su entender, el criterio de la Cámara de Diputados debía ser distinto del criterio del Senado, y que mientras aquella corporación anulaba una parte de Achao y la totalidad de Quinchao, para dar entrada a los señores Trautmann y Balmaceda, el Senado debía anular la totalidad de la provincia.

Ante esta diversidad de criterios, el señor Rivas manifestó cierta extrañeza, y expresó que sería muy útil que se armonizara la opinión de los senadores y de los diputados en esta materia, celebrando una reunión al efecto.

Todo esto obraba en mi conocimiento en forma ampliamente fidedigna, y, por cierto, contribuyó eficazmente a reforzar la composición de lugar que yo me había formado en este asunto.

Pero todavía más. El señor Bello debe recordar una conferencia que tuvo conmigo en mi casa, en la cual le transmití una proposición de arbitraje amplísimo, formulada por el señor Ochagavía. Fuera de que no me era posible negarme a tramitar semejante fórmula, desde el momento que ella se ofrecía sobre la base de árbitros que reflejaran la mayoría del Senado, siempre pensé que con ella habríamos podido evitar el espectáculo de la división de los senadores aliancistas. Era, pues, mi deber de presidente del Partido y del Senado, procurar un avenimiento sobre esta base.

No tengo para qué repetir las razones que me dió el señor Bello para rechazar el arbitraje; pero debo dejar constancia, con la franqueza que me es habitual, que las que adujo para sostener que era indispensable que fueran los mayores contribuyentes del año 1917 los generadores del poder electoral, llevaron a mi ánimo el convencimiento de que no había legalidad en esta forma de proceder.

A este respecto, hay que hacer también otro recuerdo. El primitivo informe de mayoría por medio de un simple voto del Senado, disponía que los contribuyentes del año 1917 actuasen en la elección complementaria. Después, fué preciso que la misma comisión hiciese un alcance a su primer informe, porque los mayores contribuyentes que en él se citaban, no estaban nombrados, ni podían estarlo con arreglo a la ley...

Sin embargo, estoy en situación de afirmar que si la comisión estampó aquel hecho, fué porque el señor Bello hizo una afirmación categórica en el sentido de que la lista de mayores contribuyentes de 1917 estaba firme por haber recaído ya sentencia de término sobre ella.

Debo suponer que el señor Bello, al comunicar este dato, era víctima de una paralogización.

Como se ve, había algunas razones más que podían justificar mi prudente abstención en este asunto.

El señor Bello Codesido dice hoy en una publicación que ha hecho, lo siguiente:

''Todo esto manifiesta que, en realidad, no puede desligarse la solución dada al problema de Chiloé de la idea de haberse iniciado un movimiento político que significa una reacción hacia el antiguo y funesto régimen de Coalición, que comienza por una inteligencia con el adversario de la jornada de Marzo y con un primer triunfo del Partido Conservador''.

Yo no sé qué móvil pueda perseguir el señor Bello al hacer una afirmación tan desprovista de fundamento. El fallo de la reclamación electoral de Chiloé es absolutamente ajeno a todo movimiento político. En lo que a mi respecta, puedo afirmar que nunca he pensado ni estaría dispuesto a aceptar, combinaciones de partidos que perturbasen en lo más mínimo la cordialidad y la cohesión que existe entre las colectividades que hoy forman la Alianza Liberal. No soy yo quien busca estas inteligencias; no soy yo quién pretende renovar el ''**funesto régimen**'' que el señor Bello sirvió durante quince años, y que hoy no acepta la mayoría liberal del país. Por el contrario, mi único programa mientras presidí el Partido Liberal, fué mantener la cohesión en las filas de la Alianza, y esta misma será mi principal preocupación desde el banco que seguiré ocupando en el Senado de la República.

Pero puedo afirmar a la luz del día, sin temor ni vacilaciones que todas las especies que se han hecho circular, basadas en el ánimo de perturbar la cohesión de la Alianza, son falsas y malévolas. La Alianza Liberal marchará estrechamente unida mientras no haya otro anhelo que servir los programas que se llevaron como bandera a la jornada del 3 de Marzo, sin odiosidades ni personalismos perturbadores.

No perturban las combinaciones políticas, los que sacrifican la expresión de sus propias ideas y sentimientos en aras del elevado propósito de mantener la unidad y armonía de los elementos liberales que constituyen la mayoría de la Alianza en ambas ramas del Congreso.

Pretenden, sí, perturbarla, quiénes atribuyen móviles políticos a los que juzgan como jurados en virtud del mandato constitucional y con arreglo a su propia conciencia los actos y procedimientos de una elección.

La perturban, asimismo, los que atribuyen a otros sin razón ni fundamento los temores que ellos mismos experimentan por la influencia de determinados partidos políticos. Por mi parte, miro con igual simpatía a todos los partidos aliados, y no sólo no temo, sino que anhelo su legítimo crecimiento.

Ismael Tocornal.

19 de Julio de 1918.

Las elecciones de Chiloé en el Senado

(De "El Sur" de Concepción)

La Cámara de Senadores, después de dos sesiones en que se votaron los informes relativos a la elección realizada el 3 de Marzo en Castro, rechazó las reclamaciones formuladas por el candidato aliancista, don Emilio Bello Codesido, pues el persistente empate se considera como negativa, de acuerdo con el respectivo reglamento. El Senado confirma, de este modo, la resolución de la Cámara de Diputados sobre igual materia, aceptando solamente la nulidad de siete mesas de Castro y rechazando la de las diez restantes del mismo departamento y la de las mesas de Quinchao.

Para los que han seguido de cerca las incidencias de nuestra política eleccionaria en los últimos años, la resolución del Senado no encuentra una explicación aceptable. En uno y otro extremo del país, en las provincias de Tarapacá y Chiloé, el abuso de la fuerza, el desconocimiento del derecho, el régimen del terror establecido como sistema permanente, la intervención de los empleados públicos y el fraude, amordazaron a la opinión pública y terjiversaron la manifestación de la voluntad popular. En una y otra de esas provincias la soberanía del pueblo fué un mito por muchos años, porque más que el pueblo podían los caciques electorales y los palos del matonaje. Pero, después de una jornada memorable en que se regó con sangre el camino de la libertad, la provincia del norte adquirió el derecho de ser escuchada y reconquistó la perdida soberanía de sus ciudadanos.

No sucedió así con la lejana región austral, cuyos habitantes continuaron siendo víctimas del abuso y del terror, hasta que se vieron sobre su horizonte las primeras luces de lo que parecía un amanecer. El Honorable Senado no quiso que así fuera, sin embargo, y arrojó nuevas sombras en el cielo de la desventurada provincia.

Cuando la mayoría de la Cámara de Diputados formada con el concurso de representantes que habían contraído con el país el compromiso de honor de velar por el respeto de las libertades públicas, toda la opinión que confía en los altos destinos de la patria, toda la opinión que pospone los intereses de la política y del partidarismo en favor de los ideales de libertad y corrección, condenó enérgicamente la actitud de quienes quisieron ser amparadores de la incorrección y la tiranía. Quedaba, sin embargo, la esperanza y casi la certeza de que el Senado velaría por los fueros de la dignidad ciudadana ofendida por autoridades inescrupulosas, y quedaba la esperanza de que el recuerdo de la tragedia que quitó la vida a Guillermo Eyzaguirre, —la encarnación del amor a las libertades públicas, — movería a los senadores a cumplir con el deber que la soberanía popular les había impuesto.

Sobrada razón había para fundar esas expectativas, dado que la Cámara de Senadores fué durante los últimos tres años, el baluarte de las libertades públicas y el reducto en que se defendían contra la opresión gubernativa todos los altos ideales de progreso que informan el programa de la Alianza Liberal. Pero un grupo de senadores cuyos nombres no olvidará fácilmente la nación chilena, se desentendió de las reclamaciones de la opinión y consumó el último de los grandes atentados coalicionistas con una votación de que no quisiéramos tener noticias.

De nada han servido, en este momento que fué uno de los instantes solemnes de nuestra vida republicana, ni las doctrinas tantas veces pregonadas por los dirigentes de la Alianza Liberal ni los compromisos contraídos para con el país. Respetuosos de la conciencia individual de los señores senadores que votaron con la Coalición, queremos creer que su opinión les indicaba que el candidato que debía triunfar era el señor Ochagavía; pero no podemos aceptar que se desentendieran de la opinión claramente manifestada por sus mandantes, no comprendemos cómo quisieron manchar un triunfo con la aceptación de fraudes e incorrecciones. Si la mayoría de los ciudadanos de Chiloé es coalicionista, ella se habría impuesto en las elecciones complementarias, y eso era lo que el país esperaba: que hubiera elecciones y no se hiciera burla y sarcasmo de la soberanía popular.

La votación del Senado nos merece la más severa de las censuras.

Casas - habitación

CON Y SIN RENTA

VENDO

Maestranza	$	20,000
Santa Rosa		38,000
Baquedano		45,000
San Martín		60,000
Maestranza		90,000
Huérfanos		100,000
Moneda		180,000
Av. España		220,000
San Antonio		400,000
San Antonio		420,000

Y MUCHAS OTRAS

CARLOS OSSANDON B.

1080 - HUERFANOS - 1080

OPORTO
LAS PALMERAS
PIDASE EN TODAS PARTES

Ernesto Vidaurre Blanlot

Agente General

AGUSTINAS 1084

TELEFONO 380, ESTACION

Automóviles - JORDÁN

MODELO TOWN - CAR.

Cada modelo "JORDAN", es único por su irreprochable buen gusto y calidad.

El motor "JORDAN", es el más económico y mejor ideado que existe.

Pida una demostración a sus representantes en Chile

BESA & Co. STO. DOMINGO 887

22-g

BIGORNIAS DE ACERO

Tornillos para herreros y Terrajas

OFRECE:

FUNDICION LIBERTAD

LIBERTAD 53-58

DE $ 2,000 A $ 3,000 POR CUADRA

rinde como mínimum una plantación de Arboles Frutales bien seleccionados, y de variedades adecuadas a cada zona.

Estudie este negocio consultando al

Criadero de Arboles de Santa Inés

Diríjase al Administrador, Nos, o a su Agente General, señor Eladio Vicuña, Agustinas 1150, Casilla 1417, Santiago.

3064-16-h

COMEDIA

¿Por qué hoy es el Cine preferido?

Porque concurre lo más distinguido de nuestra sociedad.
Porque debido a su calefacción el público se siente confortable.
Porque debido a su escrupuloso aseo es el más higiénico.
Porque su orquesta ejecuta siempre música selecta.
Porque sus estrenos son los mejores de Santiago.
Porque después de nuestro Teatro Municipal es el más elegante.

HOY — Especial, a las 6.15, y Noche, a las 9.20.—Ultimas exhibiciones solicitadas de la hermosa película de fondo moralizador:

Solamente una Mujer

Adaptación del popular drama del eminente autor **Eugene Walters**, interpretado por la aplaudida actriz sentimental **CHARLOTTE WALKER.**

La Subasta de la Virtud

Interpretada por la belleza clásica **RUBY DEREMER**, está destinada a consolidar definitivamente la marca GOLDWYN.

MAÑANA: 3 GRANDES FUNCIONES
Matinée, a las 3:
BAJO SOSPECHA
Drama policial.
Especial, a las 6.15:
Goldwyn
presenta a **MAE MARSH** en
POLLY DEL CIRCO
Noche, a las 9.20.—Estreno:
EL DEBER RECOMPENSADO
(PROGRAMA "TRAVER")

NUEVA ORLEANS

Y SU FUTURA IMPORTANCIA EN EL COMERCIO SUDAMERICANO

El rumbo comercial de Nueva Orleans, pasa por un período de agitación, de actividad inusitada, actividad que podría compararse a "palos de ciego". Debido a la urgente necesidad de mandar recursos a Francia, Bélgica, Inglaterra, etc., a Europa en general, y debido al deseo de desarrollar la vitalidad de la región, el movimiento comercial de este puerto se ha centuplicado; mercaderías salen de acá para el mundo entero, puede decirse. Las casas exportadoras miran con gran felicidad este movimiento comercial, pero las cabezas dirigentes de Estado, ven que este comercio es un "rayito de sol de invierno", que durará mientras la situación actual mantenga en agitación al mundo. Pero cuando la humanidad goce de una paz fundada en base de justicia y equidad general, este puerto tranquilizará su febrilidad, tomará el rumbo comercial que le indica su natural posición geográfica, el rumbo que le indica la basta región de la cual es incomparable punto de salida.

No es mi deseo entrar a detallar la ayuda que Nueva Orleans ha prestado a Nueva York, ciudad que en los momentos actuales ha estado y está congestionadísima de carga para los cuatro continentes; quiero solamente tratar de Nueva Orleans, como puerto, dar algunos detalles de su vida pasada, de sus actividades pasadas, de su vida estacionaria por algún tiempo, de su resurgimiento, del lindísimo plan que se le prepara, y de la gran importancia que adquirirá en el futuro, pues, sus condiciones de ubicación son excepcionales y el elemento directivo que gobierna el Estado de Lousiana es previsor, emprendedor, activo y preparado.

Desde que Hernando de Soto, descubrió el Mississippi, desde que colonos franceses y españoles se instalaron en esta región, las vías fluviales de transporte fueron usadas y desarrolladas con la actividad del tiempo en que se vivía. El Mississippi y su afluentes fueron la vía de salida de las actividades de la colonia de esta región.

No habiendo otra vía de comunicación y no soñando los colonos que pudiese haber otra, vivían tranquilos gozando de la vía de transporte natural de que habían sido dotados. Tenían completa confianza de que nada les podría arrebatar esta comodidad; vivían confiados en que nada habría que pudiese, ni competir siquiera, con el "don" que ellos habían recibido.

Este estado de cosas duró un tiempo largo hasta que los ferrocarriles, con el empuje y actividad de sus directores, arrebataron casi por completo, toda intervención comercial a las vías fluviales. El transporte por vía férrea era más caro pero, como era más rápido, y estaba admirablemente servido, desvió hacia Nueva York casi todas las actividades de la Unión.

Así transcurrió el tiempo quitando a Nueva Orleans lo que debía ser su "indiscutible importancia", en el sur, para llevar toda la fuerza y la vida al este, a la gran Nueva York, que crecía por momentos, debido a la colosal red ferroviaria que le transportaba mercaderías desde la misma Nueva Orleans. Los ferrocarriles, sin recibir competencia apreciable, de las otras vías de comunicación, se convirtieron en verdaderos colosos, fortalezas del comercio, inexpugnables, pues tenían representantes poderosos en los círculos administrativos.

Esta situación no podía prolongarse indefinidamente y desde un tiempo a esta parte los comerciantes del sur han unido sus esfuerzos, no para arrebatar su puesto a las compañías de ferrocarriles, sino para tomar el que a ellos les corresponde en el mundo comercial, dadas sus vastas actividades, su riqueza natural, su lógico mayor desarrollo, aumento de producción de todo género, y sus naturales vías de comunicación, fáciles, baratas y directas.

Indudablemente el comercio por Nueva Orleans ha aumentado en un 50 o un 75 por ciento en los últimos 5 o 10 años, pero aumentará un 1,000 por ciento dada la dedicación de los funcionarios públicos de toda la región, dedicación que se traduce en mejoras de puerto, en aumento de muelles de embarque y desembarque, construcción de canales nuevos, ensanche y profundización de canales antiguos para ponerlos en condiciones de ser navegados por grandes buques, apertura de canales que comuniquen lagos entre sí, con el río Missisippi, y con el golfo de Méjico, construcciones de diques y, finalmente, construcciones de bodegas ("Comodity Ware Houses"), para recibir y guardar los productos (tanto los de exportación como los que lleguen del extranjero) mientras encuentran comprador.

No hay que imaginar, como lo he dicho anteriormente, que el transporte fluvial está o estará en pugna con el transporte ferroviario; nada de eso: estas dos vías de progreso se apoyan la una con la otra, por el bien común; las dos dan amplias facilidades de transporte para que el comercio progrese, aumente y llegue a dar a la nación la primacía comercial que anhela todo Norte América. Con este fin, con el fin de alcanzar el máximum de desarrollo comercial, gerentes de ambas vías, trabajan de acuerdo, se mancomunan para aprovechar en todo su poder los recursos del transporte. Han creado "**terminales**", es decir, estaciones, en los puntos de salida de regiones industriales o agrícolas ubicadas en los alrededores de una vía acuática principal. Ferrocarriles o vapores chicos según sea el caso, llevan los productos hasta estas estaciones desde donde un servicio regular de vapores de mayor tonelaje, transportará estas mercaderías hasta las bodegas "Comodity Ware Houses", de Nueva Orleans. Una vez depositadas las mercaderías en estos recintos, el Estado anticipa al productor un tanto por ciento del valor de la mercadería depositada, entregándole el saldo, una vez que la mercadería ha encontrado comprador.

Otro tanto sucederá con las mercaderías que se importen.

El precio que se abona es el que la mercadería tenga en plaza. El Estado procurará mantener bajos los precios de fletes, tanto por ferrocarril como por vía fluvial. La legislación Federal ha intervenido en la reglamentación de este asunto y ha dictado leyes que son una garantía para la comunidad, leyes que prohiben competencias y monopolios; dignas de mencionarse es la cláusula 3.a, que dice: — "La Legislación Federal da seguridad completa de que ni las líneas de ferrocarril ni las líneas de vapores, podrán usar una tarifa que no sea económica o hacer agrupaciones de unas contra otras".

Para referirme ahora a las actividades colectivas, encaminadas a desarrollar el comercio por Nueva Orleans, encaminadas a dar comodidad a importadores y exportadores, y para exponer datos concretos en relación con el tema de que he venido hablando en términos generales, daré informaciones sobre trabajos ya iniciados, que prueban la uniformidad de ideas, la uniformidad de aspiraciones en el deseo de convertir Nueva Orleans en lo que debe ser, el segundo puerto de Estados Unidos.

El Post-Dispatch de San Luis, dice: "Los avances prodigiosos que Nueva Orleans ha hecho en estos últimos años mejorando su situación de muelles, embelleciendo la ciudad, haciéndola más moral saludable y atrayente; su canal industrial, que será de gran importancia cuando el valle del Mississippi se de cuenta del valor de la vía fluvial para el comercio con el extranjero; cuando ese tiempo llegue, Nueva Orleans necesitará muchas millas de muelles. Afortunadamente esto ya lo han previsto los dirigentes de ese puerto, y los trabajos se han iniciado con actividad para no desfraudar a quienes miran esa ciudad como su punto de salida."

Las ciudades que ya tienen en explotación o están trabajando en las "terminales" colocando las últimas comodidades para embarque y desembarque, son muchas. Mencionaré sólo las principales con sus más importantes trabajos.

Alto Mississippi

Minneapolis, (Min.) en 1917, construyó tajamares de concreto a lo largo de los cuales hizo terraplenes con fines comerciales. El plan de la ciudad es equipar estos terraplenes con bodegas y toda clase de comodidades necesarias para el fácil movimiento de la mercadería, pescantes, grúas, etc.

St. Paul (Min.) ha construido en sus muelles un sistema especial de "bolsillos" donde deposita los minerales de Minesota; un muelle para carbón y muelles y bodegas para mercaderías de todas clases, serán terminados antes de mediados de año.

Davenport (Iowa) ha invertido $ 750,000 en tajamares, muelles, etc. La primera parte de una inmensa terminal ya está concluida; tienen concesión de 40 ácres más de terreno para terminar su empresa. Davenport es la más emprendedora de las ciudades del norte del Mississippi.

Moline, (R. I.) Muscatine (Iowa) Altton, Keokuk (Mo.) tienen también su programa en ejecución. San Luis del Este, es el punto término de varias importantes compañías de navegación y ferroviarias. Sus facilidades son cómodas.

San Luis (Mo.) está construyendo bodegas de considerable dimensiones con toda clase de equipos eléctricos de los últimos modelos. Una de sus grúas es de capacidad de 5 toneladas.

Río Missouri

Kansas. Desde hace cuatro años esta ciudad se ha dedicado a mejorar sus muelles. Ha invertido fuertes sumas de dinero (erogaciones populares) para ayudar a la Kansas City Missoury Navigation Co.

Chamberlain (S. D.) Nebraska, Pretoria, etc. Esta última ha destinado $ 250,000 para un nuevo plan de bodegas. Joliet. Ottawa, La Salle, dirigen sus esfuerzos en igual sentido.

Río Ohio y sus afluentes

Las ciudades más activas en esta región son:

Portsmouth (Ohio) New Albany (Ind) Maysville (Ky.) Huntington (W. V.) esta última tiene espaciosa "terminal" cón planta eléctrica moderna. Paducah, (Ky.) Evansville (Ind.) Chatanuga (Ten.) poseedora ya, esta última, de una buena instalación de muelles a los cuales se ha agregado últimamente 1,800 pies cuadrados de espacio de bodegas. Murallas de concreto han sido construidas a lo largo del río, terraplenando todo esto y haciendo llegar ferrocarriles hasta el borde del río. Nashville (Ten.) Louisville, (Ky.) etc. pues sería largo enumerarlas todas, mejoran sus condiciones portuarias, para el transporte fluvial.

Para terminar citaciones, voy a nombrar unas cuantas ciudades del Bajo Mississippi antes de relatar los progresos de Nueva Orleans. Memphis, por voto popular ha autorizado $ 500,000 para construir "terminales" y darles comodidades. Helena (Ark.) $ 100,000 con el mismo fin. Natchez (Miss.) y Baton Rouge (La.) hacen igual cosa.

Nueva Orleans

Hemos llegado a la llave del futuro movimiento comercial con Sud América. Existe el deseo, (que tiene ya formas definidas) de establecer en la Unión, tres Puertos Libres; Nueva York para el comercio europeo; Nueva Orleans para las relaciones con Sud América; y San Francisco para las actividades Asiáticas. La ubicación geográfica de cada uno de ellos, relacionada con su radio de acción, es magnífica.

¿Qué mejoras se hacen en el puerto de Nueva Orleans, con el fin de atraer y activar el comercio con Sud América?

Aparte de los estudios iniciados ya para convertirlo en Puerto Libre, o para establecer en él Zonas Libres, hay dos grandes construcciones en trabajo activo; el "Canal Comercial" que unirá el lago "Pontchartrain" con el río Mississippi facilitando, de este modo, la llegada a Nueva Orleans de los productos de una extensa región. Este canal acortará inmensamente la distancia entre los puntos de salida riveranos al lago, y la ciudad; tendrá un efecto económico en el comercio y la industria de 21 estados, o lo que es lo mismo en un 49% del área total de EE. UU. Todo esto es el Valle del Mississippi.

En una conferencia habida últimamente en Washington, entre el Chairman Mr. Hurley y el Alcalde de Nueva Orleans, M. Behrman, se llegó al acuerdo de activar los trabajos del puerto para facilitar así el aumento en la construcción de buques. También se tocó el asunto del "Canal" en conección con hacer de Nueva Orleans una estación carbonífera. Por medio del río Warior se traería este combustible desde los inmensos campos carboníferos de Alabama. El transporte sería muy fácil y barato. Nueva Orleans, como base carbonífera, sería un gran apoyo para el Gobierno.

Como no me es posible entrar en detalles de estos temas en un artículo "general" dejaré para otra oportunidad el dar detalles más completos de estos varios trabajos.

Los Warehauses (bodegas)

La primera unidad de las varías que se proyectan, con el objeto de dar facilidades al comercio, sea por río, ferrocarril o mar, sea de importación o exportación, esta ya construyéndose, bajo la dirección de la "Comisión de Puerto de N. O." Mientras dure la guerra funcionará dependiente del Gobierno Federal, pero después de la guerra como su objeto será el alto comercio, dependerá del "Directorio de Muelles". Cafe, pajas, pasto, cueros, nitrato, minerales de Centro y Sud América, sedas y tees de Oriente, aceites, vinos, bordados, perfumes, etc., etc. de Europa, todo será recibido en estas bodegas, como **intermediarias**, entre el productor extranjero y el consumidor norteamericano, o vice-versa, pagando un bodegaje muy reducido. Para dar una idea de cuanto pagará la mercadería, citaré lo que cobran las grandes bodegas de algodón de esta ciudad: un fardo de 500 libras, paga $ 0.30 por mes o fracción, o lo que es lo mismo 500 libras pagan **un centavo diario**.

En tocante a capacidad de estas unidades, cada bodega tendrá seis pisos, con una superficie de 84,000 pies cuadrados cada piso, lo que hace un total de 504,000 pies cuadrados. Adicional a la superficie de estos galpones puede colocarse la capacidad de los muelles, que en dos pisos, tienen un total de 398,800 pies cuadrados, 162,400 y 139,200 pies cuadrados respectivamente. Hay también una parte descubierta de 79,200 pies cuadrados. El costo de cada una de estas bodegas es de $ 1.500,000. La primera ya está en construcción; el dinero está colectado para las otras dos.

Estas bodegas junto con las de Algodón, los elevadores de granos, comodidades para cargar y descargar, el ferrocarril municipal de circunvalación, el Canal industrial, y las facilidades marítimas, harán que N. O. dé otro gran paso hacia su completa eficacia comercial.

MARCOS G. HUIDOBRO.

Cónsul de Chile, Nueva Orleans, La.

OCASION!!

Vendo dos automóviles a precios muy bajos:
CADILLAC, turismo, siete pasajeros.
MITCHELL, Roadster, tres pasajeros.

VERLOS EN BANDERA N.o 663

POLITICA

La situación

La situación política ha entrado en un período de agitación, con motivo de las renuncias presentadas por el presidente y el vicepresidente del Partido Liberal, señores Ismael Tocornal y Eliodoro Yáñez, respectivamente.

El Directorio General del Partido Liberal está citado a reunión extraordinaria para el Miércoles de la próxima semana, y en esa sesión deben tratarse todas las cuestiones que han dado lugar a estas renuncias y las renuncias mismas.

La opinión dominante en los círculos aliancistas es la de que es indispensable conjurar esta situación desagradable que se produce en el seno de una de las colectividades que forman la Alianza Liberal, tanto más cuanto que esta situación puede tener proyecciones de carácter político, cuya gravedad nadie puede desconocer.

No hay por qué ocultarse, nos decía ayer un político radical, que las renuncias de los señores Tocornal y Yáñez reconocen una misma causa, cual es la votación de la reclamación electoral de Chiloé. Si, como ustedes lo han dicho y repetido, ésta no es una cuestión política sino una cuestión de conciencia, parece indudable que no debe traer tampoco consecuencias políticas. El voto de algunos senadores en la elección de Chiloé, podremos calificarlo de equivocado, pero en ningún caso podremos derivar de ese voto un cargo para quienes han creído cumplir en esa forma con los dictados de su conciencia.

Tomando la cuestión en los términos serenos en que la plantea el diputado radical preopinante, es general la idea de que las dificultades últimamente producidas se solucionarán en forma tranquila y conveniente, tomando en cuenta que el interés de la Alianza así lo exige y que en el fondo no hay motivo para darles mayor gravedad.

Un experimentado político liberal nos decía ayer que lo que la prudencia aconseja en estos casos es no echarle leña a la hoguera y no estar buscando motivos de recriminaciones, que nunca faltan en política, ni cultivando asperezas. Los hombres públicos se deben al país y necesitan mirar por lo alto. Sería una tarea pueril y poco sensata ahondar divisiones, porque así no se hace sino agravar lo que todos tienen interés en remediar. Ojalá que nuestros políticos guardaran en estos días una actitud moderada y discreta.

Si las dificultades que se han producido no tuvieran sino un carácter personal, podrían mirarse sin alarma; pero pueden tener un carácter político, y ante este peligro es preciso deponer todo amor propio y mirar sólo la unidad de las filas de la Alianza. Yo tengo la convicción, termina nuestro informante, de que la sesión del Directorio General del Partido Liberal del Miércoles próximo, se celebrará en la más estrecha cordialidad.

El voto de Chiloé

Hemos recibido los siguientes telegramas:

"Chillán, 19 de Julio de 1918.—"La Nación".—Santiago.

La Asamblea Radical, en sesión de hoy, acordó el siguiente proyecto de acuerdo: Teniendo presente:

1.o Que el senador de Ñuble, don Ismael Tocornal, fué elegido con el concurso del Partido Radical.

2.o Que en la campaña electoral en que fué elegido, el señor Tocornal empeñó su palabra de honor de que se mantendría siempre fiel al programa de moralidad y de depuración política sostenido por la Alianza Liberal.

3.o Que la nulidad de las elecciones de Chiloé era reclamada por la opinión pública como un medio de estirpar el cancer electoral en aquella isla, para devolverla el imperio de la constitución y de las leyes.

4.o Que esta justa aspiración del país y de la Alianza Liberal ha sido defraudada por su mismo presidente, señor Tocornal, por haberse abstenido de votar la nulidad de las elecciones de Chiloé.

5.o Que esta abstención del señor Tocornal tiene la circunstancia agravante de haber sido él quien ubicó por aquella provincia la candidatura senatorial del señor Bello Codesido para abandonarlo en el momento en que su voto era decisivo.

La Asamblea Radical de Chillán acuerda:

1.o Dar un franco voto de censura a su representante en el Senado, don Ismael Tocornal.

2.o Transcribir esta resolución por telégrafo al señor Tocornal, al Centro Liberal, a la Asamblea Liberal, al Club Radical de Santiago, a don Emilio Bello Codesido y a los diarios "La Nación" y "El Mercurio".—(Firmados).—Manuel J. Peña, presidente.—José Mira, secretario".

"Chillán, 19 de Julio de 1918.—"La Nación".—Santiago.

La Asamblea Radical de Chillán envíale calurosos votos de aplausos por su levantada y patriótica actitud en la votación de Chiloé.—(Firmados).—Manuel J. Peña, presidente.—José María Ferrada, secretario."

"San Francisco de Limache, 19 de Julio de 1918.—"La Nación".

La votación del Senado en la calificación de las elecciones de Chiloé ha causado en esta ciudad una penosa impresión. Los partidos aliancistas se reunirán para acordar unánime protesta. Se lamenta, pero se encuentra justificada la actitud posterior de los presidentes del Partido Liberal.—El Corresponsal".

FELICITACION AL SEÑOR ZENON TORREALBA

Con motivo de la votación de Chiloé el senador demócrata señor Torrealba ha recibido la siguiente comunicación:

"Santiago, 19 de Julio de 1918.—Señor Zenón Torrealba.— Presente.

Estimado correligionario y amigo:

Es digna de aplauso, y los demócratas debemos felicitarnos, de su actitud asumida en la votación que se llevó a efecto en el Senado, al votarse la elección de Chiloé.

Sensible ha sido la inasistencia del señor Malaquías Concha, a esa votación tan importante en la que se defendían los legítimos derechos que le correspondían a la Alianza Liberal en aquella provincia.

Con el resultado de esa votación ha venido a perpetuarse en Chiloé el régimen coalicionista de atropellos y fraudes electorales.

Creo que el Partido Demócrata debe mirar con vivo interés estos hechos inesperados que se están produciendo dentro de la Alianza.

Con su actitud, señor Torrealba, se ha venido a salvar la situación que le correspondía a nuestro Partido en esta votación, y aprobar una vez más la lealtad sincera con que lleva en su corazón las doctrinas liberales del Partido Demócrata.

Saluda a Ud. su Affmo. correligionario y amigo.—(Firmado).— **L. Planells.**"

CENTRO LIBERAL

En la sesión extraordinaria celebrada anoche por esta institución política para tratar de la elección senatorial de Chiloé, se aprobó por unanimidad el siguiente voto:

"Consecuente con sus anteriores declaraciones el Centro Liberal acuerda:

"1.o Unir su más enérgica protesta a la manifestada elocuentemente por el clamor público, después de la bochornosa votación producida en el Senado con motivo de la elección de Chiloé, que ha venido a dar un voto de indemnidad definitiva a los usufructuarios del funesto sistema enseñoreado en esa provincia.

"2.o Censurar enérgicamente a los senadores liberales señores Ismael Tocornal, José Pedro Alessandri, Fernando Lazcano, Gonzalo Bulnes, Luis Claro Solar y Eduardo Charme, que en la calificación de la elección de Chiloé no debieron por ningún motivo desentenderse de la conciencia nacional que pedía la anulación de dicha elección; y

"3.o Denunciar al país que en el seno del Partido Liberal hay dirigentes que pretenden quebrantar la Alianza Liberal con fines de medro personal y declarar que tal actitud por ser atentatoria contra los altos intereses del país le merece al Centro la más enérgica reprobación".

Elección de Cautin

El Centro de Propaganda Radical acordó, en su sesión del Jueves, enviar telegramas a los Centros y asambleas radicales de Temuco, en la siguiente forma:

"Al presidente Centro Radical Juan Martínez de Rosas:—Centro Radical Santiago invoca patriotismo y altitud propia de los jóvenes para rogar a ese Centro hermano anteponer intereses del partido y país a las deferencias personales".

"Al presidente Centro Radical Manuel Antonio Matta:— Centro Radical Santiago lamenta profundamente escisión correligionarios e invoca patriotismo todos para posponer diferencias personales en aras interés partido representado por legítimo candidato Navarro.

"A don Braulio Sandoval.—Centro Radical Santiago lamenta profundamente escisión correligionarios y no comprende que radicales asamblea Ud. preside antepongan diferencias personales a intereses partido, llegando hasta prestar concurso candidatura coalicionista Seguro radicales todo el país no podrán aprobar tal actitud. Un momento reflexión, serenidad y patriotismo".

"A don Braulio Navarro.—Centro Radical Santiago telegrafía señor Sandoval y amigos, invocando patriotismo conseguir debido concurso a la candidatura radical, apesarados actitud".

CLAUSURA DEL DEBATE

En la sesión nocturna de la Cámara de Diputados continuó la discusión del proyecto sobre clausura y usó de la palabra el señor Ferrada Ibañez, quien quedó con ella.

INTERPELACION AL MINISTRO DEL INTERIOR

En la orden del día de ayer no continuó la interpelación sobre los sucesos de Castro por haber usado de la palabra durante toda ella, con el unánime asentimiento de la Cámara, el señor Lezaeta.

PARTIDO LIBERAL

Asamblea Liberal.— Sesión extraordinaria.— A pedido de numerosos asambleístas, se ha citado a sesión extraordinaria a los miembros de la Asamblea Liberal de Santiago para hoy Sábado a las 9 y media de la noche.

Se tratará de la votación del Senado sobre la elección de Chiloé y sobre los acontecimientos producidos dentro del Partido.

Sesión del directorio de la Asamblea Liberal.—En la semana pasada se reunió, presidido por el señor Tomás Ramírez Frías y actuando de secretario el señor César Jiménez Fuenzalida, el directorio de la Asamblea Liberal de Santiago.

Después de tratar sobre diversos asuntos de orden interno del Partido, se prestó la aprobación a las solicitudes de admisión presentadas por los siguientes señores: Marcos Silva Torrealba, Alberto Elgueta Ruiz, Pedro Ortiz Muñoz, Miguel Briceño Marcoleta, Salvador de la Vega Cáraves, Rafael Corvalán Toledo, Ramón de la Vega Cáraves, y Mariano Egaña Ríos.

El directorio acordó no pronunciarse sobre las solicitudes de admisión que se presentan, quedando mientras tanto en tabla, hasta después que la Asamblea resuelva sobre las reformas propuestas a su reglamento.

PARTIDO RADICAL

DON CIRILO CASTRO GAETE

El 18 del presente falleció en esta ciudad don Cirilo Castro.

El señor Castro militaba en las filas del Partido Radical.

Recibió su título de abogado en Enero del 81, conjuntamente con D. Domingo Amunátegui, Alberto Romero, Julio Bañados E., Eduardo Castillo, Alberto Arteaga, Francisco A. Pinto, Luis Urzúa y tantos otros distinguidos caballeros que llegaron a ocupar altas situaciones en el país.

Cirilo Castro, alumno distinguido de este brillante curso, de carácter demasiado modesto se inclinó luego a la vida apacible del campo. Después de ejercer su profesión de abogado diez años, en los estudios de los notables abogados don Cosme Campillo y don Miguel Cruchaga se retiró a Ñuñoa, en donde vivió hasta la fecha.

Ha sido primer alcalde de esa Ilustre Municipalidad durante 14 años y no hay obra de adelanto local en que no haya tomado parte principal: por eso, en Ñuñoa todo el mundo lo quería y lo respetaba. En 1885 fué candidato a diputado suplente por Ancud; en las elecciones de 1909 fué proclamado por el Partido Radical a una de las diputaciones por Santiago, candidatura que rehusó por asegurar el triunfo del señor Quezada Acharán.

Centro Radical José Tomás Mátus de la 2.a Comuna.—Se nos pide citar a sesión para el Sábado 20 de Julio a las 9 de la noche en Martínez de Rozas 2725, con el objeto de elegir directorio y tratar otros asuntos importantes de actualidad política que quedaron pendientes en la última sesión.

En coformidad a los estatutos, la reunión se verificará con el número que asista, por ser segunda citación.

Asamblea Radical. — Elección de Directorios Comunales. — Anoche se eligió el de la 6.a comuna, que quedó compuesto de los señores Arturo Hugo, Eduardo Guevara, Humberto Rojas, Carlos Cuevas Cartagena y Luis Cortés.

Para formar el directorio comunal de la 1.a fueron designados: Luis Constenla, Ricardo Quijada, Ismael Morales, Antonio González y Humberto Arancibia Oviedo.

Asamblea Radical.—Comisión electoral.—Esta noche, a las 9 1|2, tendrá lugar en el Club Radical, Ahumada 242, la reunión a que han sido citados los asambleístas inscriptos en las comunas 7.a, 8.a, 9.a y 10.a, con el objeto de que elijan sus respectivos directorios comunales.

COMITE "PRO CLAUSURA"

Para hoy, a las 6 1|2 se ha citado a los miembros de este comité.

CIRCULAR ENVIADA A LOS DIPUTADOS

Se ha enviado a los diputados una circular dándoles cuenta de que la Comisión de Policía Interior ha acordado, acogiendo las constantes reclamaciones de numerosos miembros de la Cámara, impartir las órdenes necesarias para que no se permita en los pasillos interiores y salas a las personas extrañas a la Cámara.

Se ha acordado también rogar a los señores diputados que, en consideración a que la tribuna contigua a la del Cuerpo Diplomático está reservada únicamente para señoras, traten de coadyuvar a este propósito, absteniéndose de llevar allí a otras personas.

PARTIDO DEMOCRATA

Agrupación de Santiago. — En la sesión celebrada últimamente por el directorio de la Agrupación, se acordó lo siguiente:

Solicitar una conferencia sobre la Clausura del Debate al senador don Malaquías Concha.

Citar a la comisión de contabilidad para visar el balance.

Citar a la comisión redactora del reglamento interno; y

Publicar una nota de los demócratas de la Comuna Quinta Normal señores Benito Pereda, Aliaga, Luis A. Romo y Fidel Correa, que dice así:

"Pedir al directorio departamental de Santiago y al directorio general exija al Comité Parlamentario de nuestro partido, ante la Alianza Liberal, que, teniendo en cuenta el gran porcentaje de demócratas existente en esta comuna, se designe una mayoría equitativa de nuestro partido en la Junta de Vecinos".

Agrupación Demócrata de Providencia.—Se nos pide citar a asamblea para mañana Domingo 21 del presente, a las 11 1|2 A. M.

Local: Avenida Montt 48.

Congreso Nacional

CAMARA DE DIPUTADOS

Presidencia de los señores Rosselot y accidental del señor Rodríguez don Aníbal

Se abrió la sesión a las 4.15 P. M.

Se leyó y fué aprobada el acta de la sesión anterior.

Cuenta

Se dió cuenta:

1.o De una moción del señor Juliet en que propone un proyecto de ley que concede un abono de cinco años de servicios al personal de oficiales, sub-oficiales y tripulación que han hecho el viaje desde los Estados Unidos a Chile embarcados en los submarinos que han ingresado últimamente a la Armada Nacional.

Día feriado

—Se puso en discusión el proyecto que leclara feriado el día 12 de Octubre, fecha del descubrimiento de América, y después de algunas observaciones del señor Rivas Vicuña, don Manuel, fué retirado de la tabla de fácil despacho.

Puente sobre el Río Bueno

Se puso en discusión el proyecto de la representación de Valdivia, que consulta 150,000 pesos para reconstruir un puente sobre el Río Bueno.

El señor SANCHEZ (don Roberto). — Pregunta si hay fondos para hacer este puente.

El señor CLARO SOLAR (Ministro de Hacienda). — Antes de presentarse esta moción por la representación de Valdivia, se acercó una comisión de vecinos y el gobernador de ese departamento, a pedirle que reconstruyera ese puente, y les contestó que no tenía inconveniente, siempre que no se gastara en este año más de 100,000 pesos.

El señor RUIZ. — Apoyando este proyecto, pide al señor Ministro que procure fondos para un puente semejante sobre el Bío-Bío, que une la provincia de esta provincia, con el departamento de Yumbel.

El señor CLARO SOLAR (Ministro de Hacienda). — Procurará atender la petición del señor diputado.

—Quedó pendiente el proyecto por haber transcurrido el cuarto de hora y haber reclamado de que se prorrogara el señor Gumucio.

Supresión de sesiones

A petición del señor Sánchez don Roberto se acordó suprimir la sesión diurna y la nocturna, de mañana.

Conservador de bienes raíces de Santiago

El señor LISONI. — Por la prensa se ha impuesto que ha renunciado el Conservador de Bienes Raíces de Santiago. Ruega al Gobierno que no provea en propiedad el puesto hasta que no se haya despachado el proyecto que tiene presentado sobre el particular.

Reforma del Código de Procedimiento Civil

A petición del señor Lisoni se acordó publicar, además de las actas de las comisiones de redactores y revisoras, las versiones de las Cámaras de Diputados y Senadores, en que se trató de esta materia.

Trabajos de la Compañía de Electricidad en Rancagua

El señor SILVA SOMARRIVA.— Para que el Gobierno se imponga y tome las medidas del caso, lee el siguiente telegrama:

"Rancagua, 19 de Julio de 1913.—Señor Jorge Silva Somarriva. — Santiago. — Agradeceré pedir garantías Ministro del Interior. Compañía General Electricidad Industrial atropella Municipalidad y desobedece notificación rompiendo calles sin permiso y cesar trabajos. Intendente se niega facilitar fuerza evitar conflicto. — **Luis E. Salamanca**, Alcalde".

El señor BRIONES LUCO (don Carlos). — He recibido un telegrama en el mismo sentido.

Sucesos del Lago Buenos Aires

El señor HERRERA LIRA.— Condena la actitud del Gobierno por no haber previsto y evitado los hechos de sangre que han tenido lugar a orillas del Lago Buenos Aires, sucesos que habían sido advertidos al Gobierno por varios señores diputados, entre ellos por el propio señor vice-presidente de la Cámara, señor Cárdenas.

Escuela Correccional de Mujeres

El señor HERRERA LIRA.— También critica la actitud del señor Ministro de Justicia por haber dejado fuera de su puesto de administrador de la Escuela Correccional de Mujeres, sin dar explicación de ninguna especie, al meritorio servidor público, señor Carlos Varas. Ha nombrado en su lugar al señor Arancibia Laso, cuyos méritos no trata de amenguar; pero que no justificaba el desaire hecho al señor Varas.

Agua potable de Barrancas

El señor HERRERA LIRA.— Solicita del señor Ministro que se ocupe de dotar a la comuna de Barrancas de agua potable, partiendo de la base que esta comuna es la que más la necesita.

Nombramiento de Juntas de Vecinos

El señor HERRERA LIRA.— Ruega al señor Ministro del Interior que vanga a la Cámara para poder continuar sus observaciones sobre el nombramiento de las Juntas de Vecinos de las comunas de Yunbel y Quinta Normal.

Escuela Correcional de Mujeres

El señor RUIZ. — Respecto de la medida del señor Ministro de Justicia, criticada por el señor Herrera Lira, en orden al nombramiento del señor Arancibia Laso para administrador de la Escuela Correcional de Mujeres, está seguro, que la ha tomado en bien del servicio y nunca con objeto de perjudicar o desairar a nadie.

Ferrocarril de Iquique a Pintados

El señor CLARO SOLAR (don Raul). — Hace observaciones sobre el rechazo de las propuestas presentadas para la construcción del Ferrocarril de Iquique a Pintados, estimando que la desproporción en el presupuesto en oro no es motivo para el rechazo, y haciendo presente que la falta de seriedad del Gobierno al desechar propuestas que se ajustaban con el pliego de condiciones fijadas por el Gobierno, alejará a los contratistas serios.

El señor BRIONES LUCO (Ministro de Industria y Obras Públicas). — El reglamento de obras públicas faculta al Gobierno para aceptar o rechazar propuestas, y ésto lo saben todos los contratistas; de manera que el Gobierno al no aceptar las propuestas, ha hecho uso de una facultad, que muchas veces han ejercido otros Gobiernos, y que no constituye sino un acto de administración ordinaria que no valía el calor que ha gastado el señor Claro para tratar la cuestión.

Está seguro, al desechar las propuestas de haber servido el interés fiscal, aún cuando en algo haya perjudicado el interés particular, el Fisco saldrá beneficiado con este rechazo, porque sabe que ya hay muchos interesados en presentarse a las nuevas propuestas.

Empleados de Instrucción Primaria

El señor HEDERRA. — Ruega al señor Ministro de Instrucción que venga a dar el pensamiento del Gobierno sobre la situación de los empleados de Instrucción Primaria que es ya insostenible, según se lo manifiestan en una comunicación que ha recibido de los empleados de este orden, del departamento que representa.

El señor CELIS. — Adhiere a las observaciones del señor Hederra, declarando que conoce por experiencia propia las necesidades del personal de la instrucción secundaria, y también del de instrucción primaria.

Dársena de submarinos

A petición del señor Gumucio quedó para segunda discusión una indicación del señor Torrealba, para que se acuerde eximir del trámite de comisión el proyecto que consulta fondos para concluir las dársenas de submarinos en Talcahuano.

Derecho de internación sobre mercaderías fiscales

—Se aprobó una indicación del señor Claro Solar (Ministro de Hacienda), para eximir del trámite de comisión el proyecto que declara libres de derechos de aduana a los productos destinados a los servicios públicos.

Ferrocarril de Iquique a Pintados

El señor LEZAETA. — Formula extensas observaciones para manifestar que el Ferrocarril de Iquique a Pintados es inútil y va a importar un derroche de 20 millones de pesos.

—Se levantó la sesión por falta de número, a las 6.45 P. M.

SESION NOCTURNA

Presidencia del señor Rosselot

Se abrió la sesión a las 10.15 P. M.

Reforma del Reglamento. —Clausura del debate

—Continuó la discusión del proyecto de clausura del debate.

El señor FERRADA IBAÑEZ. — Entra a cumplir con un deber y con un mandato de sus electores, combatiendo la clausura del reglamento.

—Quedó con la palabra.

—Se levantó la sesión a las 12 P. M.

Alhambra
Empresa de Teatros y Cinemas Ltda.

HOY — Especial y Noche — ESTRENO EN CHILE
La hermosa visión dramática, original de Daniel Leseur:
JUSTICIA de MUJER
OBRA PREMIADA EN LA COMEDIA FRANCESA
Edición Karenne Film. Escena en París y en nuestros días. Trajes de última moda y confeccionados por los más célebres modistos. Paisajes de la Cote D'Azur.
Protagonistas:
DIANA KARENNE
y ALBERTO CAPOZZI

Una advertencia:
La película que hoy presentamos es estreno en Chile, rogamos no confundirla con otra, presentada por una Empresa poco escrupulosa con el mismo título, y que, en realidad, es "VIDA PERDIDA", cinta estrenada en el Alhambra hace más o menos 2 años.

Mañana, a las 9.20: Pathé estrena LA SENDA DEL DEBER, la última y más suntuosa creación de Gabriela Robinne.

Aparecerá próximamente en los principales Teatros de Chile, Perú y Bolivia.
MARCA REGISTRADA
S. P. Paramount Co.
PARAMOUNT
MARCA REGISTRADA
S. P. Paramount Co.
Esta es la más grandiosa marca cinematográfica que está extendida por todo el mundo.

EDUCACION

Reforma universitaria

Local para la Universidad.—Condiciones de la vida universaritaria moderna

(Para el señor Ministro de Instrucción Pública)

III

Es una idea universalmente aceptada y realizada en casi todos los centros universitarios, que un local destinado al estudio y trabajo intelectual debe tener ciertas cualidades que contribuyan a formarle un ambiente apropiado para las especulaciones del espíritu. Es así como se impresiona muy favorablemente el alumno y el visitante de las grandes universidades norteamericanas, cuyos locales, generalmente en barrios apartados y dedicados exclusivamente a la vida universitaria, reunen los requisitos necesarios para obtener el máximo de eficiencia en la labor universitaria.

Tomemos, por ejemplo, la Universidad de Harward, la más antigua y al mismo tiempo la más avanzada de las universidades de Estados Unidos.

Situada en el pintoresco pueblo de Cambridge, queda a veinte minutos de tren de la ciudad de Boston.

El antiguo núcleo de edificios universitarios rodeado por muros y rejas que son verdaderas reliquias históricas y que se conservan con religioso respeto, hace mucho tiempo que se hizo estrecho para satisfacer las grandes necesidades que han ido constantemente en aumento: de ahí que al rededor del antiguo recinto universitario que no ocupa más de una manzana, se hayan ido esparciendo numerosos edificios que llena cada uno una nueva necesidad.

Es preciso no olvidar que la totalidad de esas grandiosas construcciones han sido regaladas a la Universidad por sus ex-alumnos.

Todo aquel núcleo de población se agrupa alrededor de su Universidad como oficiantes de una misma religión que alimentan el fuego sagrado en su Templo Central.

De ahí que el ambiente que domina en aquel recinto invite admirablemente al estudio y a la meditación, y se preste como ninguno a las investigaciones científicas, que necesitan la consagración completa de las fuerzas espirituales a la consecución del mas noble y transcendental de los fines: el progreso de la Ciencia y de las Artes.

Los grandes edificios destinados a las diversas escuelas, las casas vecinas destinadas a albergues de profesores y estudiantes, los variados y excelentes campos atléticos y locales de regatas y natación, y todo ello en medio de frondosos parques y hermosas avenidas, forman aquella admirable población universitaria. Ella cuenta así con todos los recursos necesarios para satisfacer sus necesidades escolares y domésticas, sin salirse de su propio recinto y ambiente universitarios.

Dadas nuestras condiciones especiales, no podemos exigir la formación inmediata de un conjunto como el que hemos descripto, pero es preciso mirar para el futuro e ir formando un núcleo de población universitaria que permita el ensanche gradual qeu las nuevas necesidades le vayan exigiendo.

Una Universidad se puede comparar a un puerto: es imposible prever todo su ensanche futuro.

De ahí que juzguemos inadecuado el local que se piensa elegir para el nuevo edificio universitario en la ribera norte del Mapocho. Escojamos un sitio más apartado de la ciudad, en la línea de Santiago a San Bernardo, por ejemplo, y dotemos a la Universidad desde luego con más de 50 hectáreas de terreno; démosle una situación independiente al profesorado para que se dedique por entero a su labor y establezcamos la casa para estudiantes universitarios al lado de la nueva Universidad. Así nos iremos acercando a la realización de los cuatro caracteres esenciales de la Universidad moderna, a saber:

1). Ser el cerebro colectivo, o sea el centinela avanzado que escrute incansablemente el porvenir y "señale rumbos y nuevas orientaciones para la más expedita y segura conquista del progreso".

2). Debe ofrecer un ambiente de solidaridad y mutua comprensión y amistad entre profesores y alumnos, rodeándolos de todos los recursos y comodidades necesarios para que sea considerada como la propia casa.

3). Solidaridad y estrecha unión y cooperación entre los estudiantes mismos por medio de instituciones con que ya contamos en algún grado de desarrollo.

4). Mayor acercamiento y más estrecho contacto entre la Universidad y el pueblo para que la primera señale los más acertados rumbos y sistemas con que el segundo pueda obtener el máximum de bienestar.

Pero, y para concluir volveremos a repetir lo que dirijimos en nuestro primer artículo: todas las ideas que hemos expuesto están ya en la mente de todos y son generalmente aceptadas. Sólo falta el ejecutor de ellas que, a la mayor brevedad posible les dé forma concreta y que como también ya lo dijimos, puede muy bien ser el actual señor Ministro de Instrucción Pública, a quien hemos dedicado estas líneas.

ENRIQUE DEL VALLE.

Profesor extraordinario. — El rector de la Universidad de Chile, don Domingo Amunátegui Solar, ha dirigido a don Fernando de Antón del Olmet, la siguiente nota:

"Señor Profesor: En el expediente iniciado por Ud. para obtener el título de profesor extraordinario de la asignatura titulada **"Instituciones Ibéricas, Jurídicas y Sociales de la Edad Media"**, ha recaído el siguiente decreto:

"Santiago, 15 de Julio de 1918. —Vistos estos antecedentes téngase y reconózcase como profesor extraordinario de la asignatura titulada **"Instituciones Ibéricas, Jurídicas y Sociales de la Edad Media"**, a don Fernando de Antón del Olmet. Dése cuenta al Consejo de Instrucción Pública y comuníquese a la Facultad respectiva.—(Firmado).—**Domingo Amunátegui.**—**Octavio Maira**, secretario general".

Lo que comunico a Ud. para los fines a que haya lugar.

Dios guarde a Ud.—Firmado). —**Domingo Amunátegui.—Octavio Maira".**

Edificios escolares de Chillán. — El Ministerio de Instrucción ha autorizado la petición de propuestas públicas para instalar el servicio de alcantarillado en la Escuela Superior de Chillán. El presupuesto asciende a la suma de 10 mil pesos.

Además ha ordenado confeccionar los presupuestos correspondientes para efectuar reparaciones en los demás establecimientos escolares de este departamento y especialmente en la Escuela Normal

Para dar cumplimiento a los gastos que demande estos trabajos, el Ministerio elevará un mensaje al Gobierno solicitando los fondos necesarios.

Asociación de Ex-Alumnas "Abejas Obreras de Chile". —En la Escuela Superior N.o 21, Avd. Cumming 735. — El próximo Domingo, a las 3 de la tarde, se darán a conocer los nuevos estatutos de esta Asociación. Se invita especialmente a todas las jóvenes y madres de familia del barrio que estén relacionadas de algún modo con la escuela primaria fiscal. El acto se realizará con un sencillo programa literario musical, entre cuyos números se repartirán las libretas de notas de asistencia y aprovechamiento a las alumnas de la Escuela Nocturna de Enseñanza Familiar.

Talleres para mujeres. — En la Escuela Santa Isabel del Patronato de San Antonio, situada en la calle del Carmen esquina de Maule, N.o 1685, se abrirá el 1.o de Agosto próximo una sección taller para todas aquellas niñas que, habiendo dejado de estudiar, necesiten aprender a trabajar para ganarse la vida. La matrícula está abierta de 9 a 11 A. M. y de 2 a 4 P. M.

Justicia de Mujer
PARA EVITAR MISTIFICACIONES
Advertimos al público cinematográfico que nuestra película JUSTICIA DE MUJER, adaptada de la novela de Daniel Lesueur, premiada por la Academia Francesa y editada en el curso del presente año por la Karenne Film (incorporada a la Tiber Film) NO DEBE SER CONFUNDIDA CON UNA PELICULA VIEJA, de la marca Pasquali, estrenada hace dos años y medio con su verdadero título de "UNA VIDA PERDIDA" y resucitada ahora por una Casa Cinematográfica con el título de "FLOR DE HISTERIA" y con el subtítulo indebido de "JUSTICIA DE MUJER", para aprovecharse de nuestra reclame.
El público debe, por lo tanto, fijarse muy bien en que los teatros que exhiban la cinta moderna tendrán muy buen cuidado de agregar la marca KARENNE FILM.
ARTUFFO Y DEZZA

HOY — Tarde y noche — SETIEMBRE
Un Grano de Arena
Por la artista americana Lillian Walker. La hermosa inspiración del tema es: un grano de arena, por muy pequeño que sea, puede alterar la majestuosa marcha del destino.
Mañana, matinée: AS ROJO, final; y TRIPITAS.

Tarde — MAÑANA — Noche
LA PEQUEÑA ATOLONDRADA
por la intérprete de "El Fuego":
PINA MENICHELLI
La historia de la joven que, creyéndose rica, cree también que su marido se ha casado por interés.

ESQUIVANDO EL MILLON
20 lujosos trajes. Los paseos aristocráticos de Nueva York. Tema: Una triste experiencia enseña que el amor de un hombre necesita un estímulo y una prueba.
Martes: Tarde y noche: EL GUANTE DE LA MUERTE

LUNES. — Platea, $ 1.20. — Se repiten capítulos 1 y 2 de
JUDEX
la espléndida vista de la Casa Gaumont, editora de "Vampiros", e interpretada por los mismos artistas

TEATRO VICTORIA
HOY, EN ESPECIAL Y NOCHE: GRANDIOSO ESTRENO:
EL GUANTE DE LA MUERTE
La super-Pathé que batirá todos los records. Exclusividad absoluta de la Empresa de Teatros y Cinemas Ltda.
HOY: 1.a serie: EL COFRE DEL EMPERADOR; 2.a serie: FACCIONES FALSAS; 3.a serie: LA ISLA DEL TERROR.

TEATRO BRASIL. — Sala confortable y elegante. Orquesta Solar de 6 profesores. — Hoy, tarde y noche. Platea: $ 1.20. Estreno Traver:
SOLAMENTE UNA MUJER
Tema: La esposa es el mejor consejero del marido en los momentos difíciles de la vida.

Mañana matinée. — 1.a función de la serie Gaumont:
JUDEX
Obsequio de libritos. Campeonato cómico: Chaplin y Tripitas.
Tarde: La preciosísima GOLDWYN:
ESQUIVANDO UN MILLON
Noche: Pina Menichelli en
LA ATOLONDRADA

El Teatro Brasil exhibe únicamente las vistas extraordinarias de todas las Casas, eliminando en absoluto lo mediocre.

TEATROS

Teatro Municipal.—Esta noche, a las 9.15 se dará la 4.a función de abono de la compañía Pavlowa, con el siguiente programa:

Primera parte: La flauta mágica, baile en un acto, de Drigo. arreglo de M. Petipa. Protagonista, Hilda Bustova.

Segunda parte: estreno de los preludios de L'stz. bailable en un acto, arreglo de M. Fokine. Protagonista, Anna Pavlowa.

Tercera parte: Diversiones: 1 Flittation de Bizet; 2 Rondó de Kreelsler; 3 Esclava oriental, de Kreelser; 4 Obertas, de Lewandoswki; 5 Momento musical, de Schubert; 6 Mazurka, de Glinska; 7 Bacanal, de Glazunof.

Para mañana Domingo, se anuncian dos funciones: una matinée, a las 3.15 y la 5.a función de abono en la noche.

En matinée, se dará: El sueño de Julieta, ballet en un acto, de Gounod; La bella dormida en el bosque, de Tsaikowski y 7 diversiones.

En la noche, a las 9.15: La muñeca encantada, música de Bayer. La noche de Valpurgis, de Gounod y 7 diversiones.

Para el Lunes, se anuncia una función extraordinaria en beneficio del Patronato de la Infancia: volverá a subir a escena "Coppelia", baile que ha obtenido muy buena aceptación el año pasado.

En la próxima semana se anuncia el estreno del ballet de "Thais", ópera que nos darán a conocer por primera vez los elementos de la compañía lírica que llegarán en breve a la capital.

Teatro Santiago. — Con éxito se cantó en la vermouth de ayer la hermosa opereta del maestro Luna, "Molinos de Viento". Por la noche, se hizo nuevamente "El Caballero de la Luna", del maestro Ziehrer, cuya interpretación por este conjunto ha ido mejorando considerablemente desde su estreno.

Para las funciones de hoy se anuncian en vermouth, la opereta del maestro Luna, "Los cadetes de la reina", y en la nocturna se canta "La Duquesa del Bal Tabarin", del maestro León Bard.

Mañana Domingo, se hará tres funciones: en matinée, "Mercado de muchachas"; en vermouth, "El Barbero de Sevilla", por Aída Arce; y en la nocturna, "El Caballero de la Luna".

Se prepara el estreno de "Adiós, Juventud", la inspirada producción del maestro Pietri.

"Almas Perdidas". — La compañía Retes-Ros que inicia hoy una temporada de funciones en el Teatro San Martín debutará con el drama en tres actos y en prosa que trata de la vida dolorosa del suburbio titulado "Almas Perdidas", original de Acevedo Hernández.

A esta función asistirán los ediles señores Enrique Phillips, E del Campo y Eduardo Larraín N.

Cinematógrafos

Cine Alhambra.—Hoy dos funciones:

En especial, a las 6.15 y en nocturna, a las 9, se estrenará por primera vez en Chile la película original de Daniel Lescur, "Justicia de mujer" por Diana Karren y Alberto Capozzi.

Se trata de una película cuyo tema es intensamente conmovedor, sucediendo sus principales escenas en París, luciendo su protagonista vistosos trajes de última moda y confeccionados por los más célebres modistos.

Es, pues, de esperar que veremos esta sala en extremo concurrida.

Comedia.—En especial a las 6.15 y en la noche, a las 9.20, se exhibe por última vez y a pedido de muchas familias, el notable drama moralizador "Solamente una mujer".

Su tema puede compendiarse así: "La perspicacia de la mujer es altamente reconocida y así como algunas emplean este precioso dote en la maldad, otras poniéndolo al servicio de su hogar pueden hacer triunfar a éste y hasta elevar el grado moral del mismo".

Muchos son los hombres que en nada toman en cuenta a la compañera de su vida, incurriendo con esto en un grave error, pues, sin necesidad de dejarse dominar por ella, puede servirnos de auxiliar eficasísimo.

Teatro Septiembre.—Hoy, tarde y noche, "Un grano de arena", por la bella artista americana Lillian Walker.

La idea que inspira el argumento es: un grano de arena por muy pequeño que sea, puede alterar la aparente majestuosa marcha del destino.

Mañana, matinée, "As Rojo", final y vista por Tripita.

Tarde, Pina Menichelli en "La pequeña atolondrada".

Noche, "Esquivando el millón", muy hermosa vista, segunda de la Casa Goldwyn.

Teatro Brasil.—Hoy en vermouth y nocturna, se estrena en este cine la película "Solamente una mujer", conmovedor drama interpretado por la trágica americana Carlota Walker.

El tema de esta obra trata de demostrar a los maridos la importancia que reviste en los casos más críticos de su vida, la opinión y la ayuda de sus esposas.

Mañana, se exhibirán los siguientes programas: en matinée, se repetirá la primera función de "Judex". Además habrá una vista de zoología infantil, una comedia por Chaplin, otra por Sánchez y otra por Tripita.

En la vermouth se exhibirá la comedia sentimental de la Casa Goldwyn "Esquivando el millón".

En la nocturna, se hará la última exhibición de "La atolondrada".

"El Film".—Hoy aparece el décimo número de esta interesante revista cinematográfica, con el siguiente sumario:

Carátula. Miss Mae Murray. La decadencia del teatro, por Jotaefe. Palabras que no queréis oir, por Leamle Noticias De nuestros corresponsales en Antofagasta y Concepción. Argumentos. Judex, Marineros de agua dulce y La gran pasión. Suplemento. Valparaíso, por Néstor. Crónica. Por los cines. Nuestro tercer concurso. Buzón. Folletín "El buque fantasma".

Teatro Alameda. — En la sección especial y nocturna, estreno, los primeros episodios de la película folletinesca titulada "El guante de la muerte", editada por la Casa Pathé, de Nueva York, cuyas anteriores espléndidas producciones son garantía suficiente de la bondad de esta nueva obra, en la que han tomado parte los más aplaudidos artistas norteamericanos.

Teatro Delicias.—En ambas secciones presenta hoy el soberbio exponente del cinema "Esquivando el millón", obra magnífica que evidencia el progreso de la cinematografía norteamericana y en la que desempeña el rol principal la actriz Miss Mabel Normand.

Teatro Unión Central. — Mucha aceptación tuvo la película "Judex", cuyos dos primeros capítulos se estrenaron ayer. Esta cinta reune en sí todo un hermoso conjunto de belleza y buena argumentación. Para el próximo Viernes se anuncian las series siguientes:

Para hoy, en la tarde y noche, se exhibirá la notable vista de aventuras interpretada por la bella Marina J..'s, titulada "La conquista del campo".

El quinteto musical tocará escogidos trozos en ambas secciones.

Teatro Novedades.— Hoy tarde, a pedido general se exhibirá la obra de Shakespeare, titulada "Hamlet"; protagonista la famosa artista Elena Makowska.

Noche, estreno Fox, "La isla deseada", romance de amor interpretado por George Walsh, el varonil y hermoso actor protagonista de "La fiera", y Ana Luther.

Mañana primera función de "El guante de la muerte".

Teatro Politeama.— Hoy, como día Sábado, se pasará las nuevas series de la obra por Elena Holmes, "El secreto del bosque". Los títulos de los episodios que hoy se estrenan son: El vagón de dinamita, El campamento obrero y Doble lucha. Música por la orquesta Rada.

Mañana matinée dedicada al mundo infantil. En la noche, estreno de "El rastro del ladrón".

American Cinema.—Está anunciado en programa para hoy el estreno de la obra por la casa Fox "La isla deseada", por el actor George Walsh y Ana Luther.

Mañana estreno Pathé "La vagabunda.

Garden Theatre.—En la sección especial a las 6.15 será exhibido el drama Fox, romance de sentimentales amores interpretado por George Walsh y Ana Luther, titulado "La isla deseada".

Función nocturna a las 9.30, en la que será estrenada la última vista Fox, llegada a Chile, creación artística del actor americano William Farnum, titulado "La ley violada".

Mañana en matinée: "Los trabajadores del mar", la obra completa o sea las dos jornadas en una sola función. En la especial el poema de amor "La vagabunda", vista de lujo interpretada por la Musidora. En la nocturna: "Tigre vengadora", por Lyda Quaranta.

Teatro Dieciocho.— Hoy exhibe este teatro tanto en la sección de la tarde como en la noche dos vistas de lujo. A las 6 la elegante vista que tanto éxito ha tenido: "Esquivando un millón".

Nocturna, estreno de arte: "Un grano de arena", según la novela del escritor americano David Graham. El rol de protagonista ha sido confiado a la actriz Lillian Walker.

Teatro Iris.—Castro 130. — Hoy dos funciones: en vermouth a las 6.15, la vista Goldwyn, titulada "Esquivando un millón", interpretada por la actriz Mabel Normand, que hace un derroche de lujo.

En la función nocturna, estreno del drama "Visión trágica", interpretada por un grupo de los mejores artistas de la escena francesa.

Mañana Domingo: matinée, "Chaplin inspector de tiendas". Vermouth, "Hamlet".

Teatro Victoria.— Para hoy se estrenarán las 3 primeras series de la película Pathé "El guante de la muerte", de la que son los principales intérpretes Doris Kenyon, Arline Pretty, Sheldon Lewis y Mahlon Hamilton. Los autores de esta obra son Arturo Reeve y Chas Logue, los que son calificados en New York como los fundadores de las primeras películas en series.

Es, pues, de esperar que esta sala se vea muy concurrida.

Mundial Cinema.—Plaza Almagro. —Presenta hoy a la estrella polaca Olga Petrova, protagonista de una film intitulada "La venganza de una corza".

Teatro Excelsior.— Hoy a las 9.15 estrena la última creación de la actriz italiana Pina Menichelli en el sentido drama "La pequeña atolondrada".

BOX

Federación de Box.—Jurado. —El directorio, en sesión del 8 de Julio, acordó autorizar el encuentro de box a 15 rounds, concertado entre los pugilistas Carlos Arancibia y Pablo Muñoz y designó para su control el siguiente jurado:

Jurado: señores H. Arancibia L., Benjamín Tallmann y Luis Cousiño.

Réferee, señor Felipe Zúñiga.

Comisión municipal de policía, señores Luis Silva Rivas y Jorge Fernández M.

Cronometradores: señores Luis Domínguez e Ignacio Serrano P.

Inspector de Ring, señor Ruperto Murillo.

Médicos asistentes: doctores Aldunate Bascuñán y Julio Paredes.

Interventor de boletería, señor Eugenio Torres.

Arancibia-Muñoz.— En el ring del Teatro Circo Independencia, se desarrollará hoy la pelea a 15 rounds, concertadas entre los boxeadores que encabezan estas líneas.

Estos jóvenes pugilistas indudablemente realizarán esta noche una interesante pelea, dado el excelente estado de training en que se encuentran.

Ambos boxeadores han sostenido ya una pelea, en la que el réferee no pudo sino darla por empate, debido a la equidad de fuerzas de ambos contendores.

Habrá interesantes preliminares con decisión.

Las entradas se pueden adquirir donde Palet y Tarcetti.

Centro Deportivo Benjamín Tallmann.—Hevia Oros.—El interesante encuentro verificado el Sábado ppdo. en el Deportivo B. Tallmann, entre los jóvenes boxeadores con cuyos nombres encabezamos estas líneas, resultó muy del agrado de las numerosas personas que concurrieron a presenciarlo. El réferee, sumamente correcto; al final de los ocho rounds, falló un muy aplaudido empate.

El campeón atleta señor Luis A. Urzúa, no sólo es un excelente corredor, sino que se perfila como un eximio boxeador, pues logró un bonito empate a su hábil contendor señor Carlos Jara.

—Se nos pide avisemos a todos los socios que este Centro boxeril, y que se encuenran morosos en más de 3 meses, lo mismo que a los que habiendo sido admitidos más de quince días atrás, aún no cancelan su incorporación, serán borrados de los registros sociales en la sesión que impostergablemente se llevará a efecto el Lunes 20 del presente mes a las 9 y media P. M.

AVISOS DE CRONICA

TEATRO MUNICIPAL
Empresa R. Salvati
Gran Compañía de Bailes Clásicos
ANNA PAVLOWA
SABADO 20 DE JULIO DE 1918
Cuarta función de abono a las 9.15 P. M.
1.o LA FLAUTA MAGICA.
2.o LOS PRELUDIOS.
3.o 7 DIVERSIONE, 7.
Mañana grandiosa matinée a las 3.30 P. M.
Próximamente: la novedad del día:
THAIS

TEATRO SANTIAGO
Empresa Teatral del Pacífico
Compañía Española de Operetas
AIDA ARCE
HOY SABADO 20 DE JULIO DE 1918
A las 6.15 P. M. Vermouth selecta con la hermosa opereta en un acto del maestro Luna
LOS CADETES DE LA REINA
A las 9.15 P. M.—Grandioso éxito de la grandiosa opereta del maestro León Bard
DUQUESA DEL BAL TABARIN
Mañana Domingo tres grandes funciones.
Próximamente estreno Adiós Juventud.

TEATRO SAN MARTIN
Avda. Matta entre S. Diego y Gálvez
Cía. de Zarzuelas y Variedades
Retes-Ros
HOY — DEBUT — HOY
ALMAS PERDIDAS
y Concierto por Rogel Retes.
Precios
Platea, $ 2; Balcón, $ 1.50; Galería, $ 0.60.

TEATROS Y BIÓGRAFOS
Salones de sesiones. Fabricamos butacas (sillones) las más elegantes, muy cómodas, resistencia incomparable. Muebles de laqué plegadizos y fijos de varias clases. — Villavicencio 342.— Casilla 3145.
VILASTRUPAS HNOS.
31-g

TEATRO POLITEAMA
HOY SABADO
día de series
El Secreto del Bosque
por ELENA HOLMES, en los episodios 7-8-9, titulados: "El vagón de dinamita", "El campamento obrero" y "Doble lucha".
Mañana dos estrenos en especial y noche.
Próximamente
El lobo solitario
nueva creación Selznick.

TEATRO NOVEDADES
CUETO 257
Calefacción, orquesta, buenas vistas
El maestro concertador y director de orquesta señor William W. Vergara R. también tiene a su cargo la descripción musical de las películas, siendo este teatro el que tiene el primer improvisador de Chile.
No se suspende ninguna función por mal tiempo.
HOY tarde 6.15, vista solicitadísima
HAMLET
de Shakespeare.
Precios: Palcos, $ 4; Platea, $ 0.80; Galería, $ 0.20.
NOCHE 9.15, gran estreno exclusivo Fox
LA ISLA DESEADA
Mañana El guante de la muerte, series 1, 2 3.

A. MORA P. DENTISTA ESTADO 136

Rafael Urquieta S.
DENTISTA
Trabajos rápidos. Agustinas 853.

GALVARINO PONCE
DENTISTA
Cirugía y enfermedades de la boca.—Bandera 537. Teléfono 776.

J. Denis Lay. Dentista AHUMADA 68 Teléfono 2013

FARMACIA y DROGUERIA CENTRAL
Estado 349, al lado de la casa Gath y Chaves.

TEATRO ALAMEDA - Tarde y noche
EL GUANTE DE LA MUERTE

INFORMACIONES DEL EXTRANJERO

SERVICIO DE NUESTROS CORRESPONSALES ESPECIALES, de The Central and South American Telegraph Co., vía Colón, de la Agencia Havas y de la Agencia American

LA GRAN GUERRA

En el frente occidental continúa con creciente ardor la gran batalla iniciada el 15 de Julio

La actividad de las operaciones prosigue siendo moderada, en las líneas de Italia

Un crucero norteamericano , tipo "Pittsburg", de 13,680 toneladas, se hunde en el Atlántico

Las operaciones en Francia

LOS FRANCO-NORTEAMERICANOS CONTINUAN CON GRAN IMPETU SU OFENSIVA ENTRE EL AISNE Y EL MARNE

Varias agencias de informaciones anuncian que la plaza de Soissons fué recuperada ayer por los franceses

LOS NORTE-AMERICANOS OCUPAN VIERZY, A SEIS MILLAS AL SUR DE ESA LOCALIDAD

La contra-ofensiva les ha dado a los aliados 16,000 prisioneros y 48 cañones, aparte de una enorme cantidad de otro material de guerra

LA ARTILLERIA ALIADA DOMINA LOS CAMINOS, LINEAS FERREAS Y DEMAS VIAS DE COMUNICACION DE LOS ALEMANES EN LA SALIENTE DEL MARNE.

SE ANUNCIA EL RECHAZO DE NUEVOS ATAQUES ALEMANES AL ESTE DE REIMS

Aeroplanos alemanes intentan infructuosamente atacar a París

El ataque franco-americano

ENTRE SOISSONS Y CHATEAU THIERRY

El entusiasmo norteamericano. — Correspondencia de la Agencia Reuter

LONDRES, 19.— El corresponsal de la Agencia Reuter en el Cuartel General Norteamericano ha enviado la siguiente correspondencia fechada el Jueves a las 6 de la tarde:

"Las tropas de asalto norteamericanas, en número considerable, en cooperación con los franceses, lanzaron una potente ofensiva en las primeras horas de la mañana. Numerosos carros de asalto norteamericanos participaron de esta operación, y los soldados de los Estados Unidos se lanzaron contra las posiciones enemigas sin ninguna preparación de artillería y en medio de gritos de entusiasmo.

"Casi en todas partes los alemanes opusieron una débil resistencia. Acá o allá, algunos combatientes decididos fueron anulados rápidamente por medio de las bayonetas norteamericanas.

"En todas partes el enemigo fué completamente sorprendido y el ataque tuvo un éxito no esperado; este éxito ha sido más marcado en la región de Soissons, en donde todos los objetivos fueron finalmente alcanzados. Se espera que la ofensiva haya tenido mucho más éxito todavía; en un solo punto los cañones que quedaron en nuestras manos pasan de 18.

"Todo el ala izquierda alemana fué amenazada y el enemigo se ha visto obligado a llevar sus esfuerzos al frente del Marne o quedar en peligro de los norteamericanos, cuya instrucción ha demostrado ser de lo más acabada.

"Los soldados de América se comportaron como verdaderos veteranos. Nada pudo detenerlos; la cooperación entre la infantería y la artillería fué de lo más estrecha. Numerosos cañones pesados y de campaña fueron adelantados rápidamente junto con las tropas; estas baterías hicieron llover diluvios de obuses sobre las tropas alemanas que se retiraban y sobre sus reservas.

"Los carros de asalto cumplieron su misión tal como se esperaba.

"Se espera que la lucha se torne más viva con la llegada de las reservas alemanas".

COMUNICADO BRITANICO

LONDRES, 19. — (Oficial).— Nuestras tropas hicieron 30 prisioneros durante una incursión efectuada al sudeste de Robecq.

Nuestros aeroplanos arrojaron 11 y media toneladas de bombas sobre los depósitos enemigos y las usinas de Brugecias, durante la jornada del 17 de Julio.

Los franceses han hecho 16,000 prisioneros

NUEVA YORK, 19.—De acuerdo con una información llegada esta noche de Londres se anuncia que las tropas francesas han hecho 16 mil prisioneros alemanes en su reciente ofensiva.

NADIE

lo ha puesto en duda;

La preferida del público es la ampolleta

-PHILIPS-

En tipo ½ Watt tenemos desde 50 a 3,000 bujías.

MORRISON & Co.

AHUMADA 65, 67 y 77 - Casilla 212 - Santiago

SOISSONS EN PODER DE LOS ALIADOS

NUEVA YORK, 19.—Los diarios anuncian la caída de la ciudad de Soissons en poder de las tropas aliadas.

La toma de Soissons por los franceses

BUENOS AIRES, 19.— Se confirma la victoria obtenida por el ejército francés, que ha ocupado la ciudad de Soissons, ha hecho 16,000 prisioneros y se ha apoderado de 48 cañones. Los norteamericanos, según las informaciones, habrían hecho 1,000 prisioneros.

La ofensiva franco-americana

ENTRE EL MARNE Y EL AISNE

Numerosos prisioneros alemanes

LONDRES, 19.— En nuestra información de ayer señalábamos la perfecta confianza y las esperanzas que abrigaba el Comando Francés en el desarrollo de los acontecimientos militares. Los hechos han venido a probar sin tardanzas que esta confianza está basada en muy buenos indicios, pues la réplica ha venido inmediatamente después de haber parado el golpe alemán.

Los franceses, en unión con las tropas norteamericanas desencadenaron ayer en el frente francés un importante ataque, que hasta ahora, ha dado, con ayuda de los tanques de asalto, hermosos resultados. La aviación aliada cooperó en una forma magistral en un frente de 45 kilómetros; las líneas enemigas fueron rotas y el avance de los franco-americanos fué en una profundidad de varios kilómetros. Los prisioneros que han quedado en nuestras manos alcanzan a varios millares y el botín capturado es muy importante.

Las tropas francesas que ocupaban el frente del Aisne a Ourcq, fueron reforzadas por las tropas de la elite, se lanzaron al asalto a las 4.30 de la mañana sin ninguna preparación por la artillería, y protegidas solamente los tiros de barrida.

El efecto de la sorpresa fué muy importante; al principio el enemigo no opuso casi resistencia; los oficiales alemanes fueron cogidos en sus mismas camas; en menos de una hora el avance había sido de 3 kilóemtros. Los soldados alemanes, repuestos de su sorpresa, principiaron a poner alguna resistencia y la batalla comenzó a reanimarse.

En todas partes, entre el Marne y el Ourcq, en donde los alemanes, sin embargo no disponían de menos de 15 divisiones, fueron sacudidas las líneas enemigas y bruscamente desalojadas de adversarios.

Los alemanes defienden con desesperación las colinas del sudoeste de Soissons, especialmente a lo largo de la altiplanicie de Mantagne de París, que domina directamente la ciudad.

El avance aliado alcanzó alrededor de 7 kilómetros; más al sur los alemanes fueron igualmente desalojados de sus posiciones de Viller Sholon y de Noroy, al sur del Ourcq, rechazados de toda la serie de bosques que están a la orilla izquierda de Savieres.

Las últimas informaciones anuncian que la lucha se prosigue en la altiplanicie situada al este y al sur de Ourcq

El General Pegoutte, comandante de las tropas situadas entre Froesnes y Boureseches, dió la señal de asalto a las 5.30 de la mañana; después de rudos combates, en donde los franceses y los norteamericanos hicieron prodigios de valentía, arrebataron a los alemanes una extensión de alrededor de 4 kilómetros hacia el Este.

La presión simultánea y enérgica al este de Reims permitió también hacer importantes progresos en el bosque de Courton, hacia Prunay; este empuje estaba destinado a impedir al comando adversario operar en retirada sobre el ejército de la Champaña, para reforzar los efectivos diezmados entre el Aisne y el Marne.

La Agencia Havas ha recibido del frente de Francia una comunicación según la cual los prisioneros alemanes han declarado que los oficiales les habían asegurado que no tenían nada que temer de los franceses, que estaban imposibilitados para efectuar cualquiera ofensiva, hasta dentro de mucho tiempo más. La comunicación de la Agencia Havas anuncia además, que muchas divisiones alemanas operaban impulsadas por esta misma ilusión.

Los primeros prisioneros manifiestan una gran sorpresa por la considerable cooperación de los contingentes norteamericanos y por el número importante de soldados que operan en el frente de Francia.

COMENTARIOS DE LOS DIARIOS PARISIENSES

PARIS, 19.—El crítico militar de "Le Petit Journal" publica los siguientes comentarios sobre el desarrollo de las últimas operaciones en el frente de Francia:

"Por voluntad expresa de Foch, la batalla se encuentra extendida sobre un frente de 160 kilómetros, desde el Aisne hasta la Argonne. Esta bella maniobra, de un estilo genuinamente francés, después de resistir durante tres días con encarnizamiento sobre todo el frente de ataque escogido por el enemigo, ha constituido todo un acontecimiento militar.

"La difícil cuestión de los efectivos que Foch debió resolver durante tres meses consecutivos, ha recibido al fin su compensación.

"Tenemos ahora frente a frente al ejército alemán rendido ante los medios que hasta ahora él no había conocido. Hemos llegado a hacer cambiar completamente la fase de la campaña".

"Le Matin" demuestra que el frente de batalla toma un cariz adverso para el Kronprinz Imperial; el ala derecha pasa ahora por Coteaux, por la orilla meridional del Marne y por los bosques y las montañas de Reims. Los soldados alemanes, dice este diario, oyen constantemente el cañón adversario sobre sus retaguardias, y no tienen la menor noticia sobre el éxito

"Le Petit Parisien" ve la posibilidad de que la maniobra alemana está descartada si el contrataque franco-americano en el Aisne produce todos los efectos deseados.

M. Barrés, en "L'Echo de París" dice:

"Notamos el soberbio restablecimiento del ejército francés y los éxitos que alcanzan nuestros combatientes, cuando no luchan contra masas fuera de todas las proporciones. El enemigo se ha aplicado en presentar a los franceses como agotados, desmoralizados, sin disciplina y sin valor combativo; y, sin embargo, recibe de improviso una formidable paliza, desencadenada cuando menos se lo pensaba; este último contrataque ha impuesto la voluntad aliada a los alemanes".

Todos los diarios franceses y la prensa aliada glorifican los actos de heroísmos realizados en los últimos días.

"Le Petit Parisien" escribe lo siguiente:

"¿Cómo demostrar toda la admiración y el reconocimiento que sentimos en el fondo de nuestro corazón por los ejércitos que han estado efectuando sangrientas labores desde fines del mes de Marzo? Estos ejércitos tomaron parte activa en la gloriosa ofensiva de la Picardía; soportaron todo el peso de la del Aisne; solos quebrantaron la de Noyon; y ahora que han quebrantado la ofensiva en curso, en cooperación con los italianos y los norteamericanos. Los franceses han sobrepasado todos los éxitos imaginados".

Lo que dice el general Gouraud

DE SUS TROPAS

Entrevista con "Le Petit Journal"

PARIS, 19.— "Le Petit Journal" ha entrevistado al general Gouraud, sobre las últimas operaciones de sus tropas en la ofensiva alemana.

El general francés insistió en los méritos de sus tropas, que quebrantaron el avance enemigo en los mismos puestos avanzados; se refirió con gran admiración a su infantería, que obtuvo su victoria el primer día del ataque, a pesar de que las tropas alemanas de asalto eran muy numerosas. Declaró el general Gouraud que nunca la moral de sus tropas había sido tan elevada.

Relató en seguida el entusiasmo demostrado por los soldados antes de la batalla, que ofrecieron a M. Clemenceau un ramillete de flores del campo de batalla, en una cápsula de obus. Todos estaban seguros del triunfo y lo esperaban.

EL AVANCE DE LOS FRANCESES

LONDRES, 19.— "The Daily Telegraph" dice que el general Foch ha realizado solo en algunas horas un avance mucho más importante que el efectuado por los alemanes en tres días de ofensiva; la batalla muy encarnizada, es extremadamente costosa para los enemigos, dice este diario.

UN PASTOR NORTEAMERICANO VISITA EL FRENTE DE ALSACIA Y LORENA

PARIS, 19.— El pastor norteamericano Macfarland ha regresado a esta capital después de visitar los ejércitos franco-norteamericanos de la Lorena y de la Alsacia; en todas partes recibió generales testimonios del espíritu de perfecta armonía que une a las tropas aliadas.

Mr. Macfarland estuvo visitando todo el sector de Verdun, como asimismo la ciudad, en donde realizó un servicio religioso. El pastor norteamericano declaró que llevaba a América la certidumbre de la victoria de los aliados.

LA RAPIDEZ DEL ATAQUE FRANCO-AMERICANO

Información de la Agencia Reuter

LONDRES, 19.— El corresponsal de la Agencia Reuter en el Cuartel General de Francia ha telegrafiado el Jueves a las 7 de la noche:

"Los alemanes fueron tan completamente sorprendidos en el ataque, que un oficial fué hecho prisionero en su misma cama; los soldados hechos prisioneros se encontraban segando centeno en los campos de los alrededores de las primeras líneas.

"Las violentas tempestades y la lluvia torrencial permitieron a las tropas de asalto tomar las posiciones sin ser observadas y se puede demostrar la falta de vigilancia del enemigo, pues numerosos prisioneros fueron hechos en las primeras horas.

"Los franceses avanzaron con gran ardor a traves del río Savieres con el agua hasta medio cuerpo y al son de cantos militares.

"La operación puede ser considerada hasta estos momentos como una importante diversión sobre el flanco saliente del enemigo entre el Aisne y el Marne con el fin de detener su ofensiva hacia Epernay; no es la primera vez que el comando de los aliados ha tomado la iniciativa en parecida escala, la que con la extenuación de los alemanes y la cooperación de los norteamericanos ha dado buenos resultados".

CAIDA DE UN ZEPPELIN EN BELGICA

AMSTERDAM, 19.— "Rotterdamsche Courant" anuncia que un zeppelin cayó envuelto en llamas en Bélgica, en dirección de Calhem.

EL RAPIDO AVANCE DE LOS FRANCO - AMERICANOS

Lo que dicen los diarios franceses

PARIS 19. — Informes llegados a última hora indican que el vigoroso contrataque efectuado esta mañana por las tropas francesas entre el Aisne y el Marne, se desarrolló en condiciones extremadamente favorables.

"La Liberté" dice a este respecto:

"Sabemos que en la hora actual los resultados registrados por las informaciones oficiales son acentuados especialmente hacia Soissons, en donde el ataque es conducido por el mismo general que dió tan brillante conclusión a la ofensiva de von Bellow en las jornadas del 11 al 12 de Junio.

'Sobre otros puntos del frente, agrega "La Liberté", los aliados han realizado serios progresos".

"Le Temps" dice:

"El enemigo fué totalmente sorprendido; el asalto se dió, por decirlo así, sin ninguna preparación por medio de la artillería; nuestra infantería, ayudada por numerosos tanques de asalto, avanzó rápidamente bajo la protección de un nutrido fuego de barrida, para lo cual las baterías alargaban su tiro a medida que la infantería penetraba en las posiciones alemanas. El avance alcanzó en varios puntos, en los primeros momentos, a tres kilómetros.

"A mediodía, varias localidades estaban en nuestro poder, especialmente las situadas al este de la quebrada de Coeuvres y al este del bosque de Viller Cotterets, que está ahora limpio de enemigos".

SE LIQUIDAN

Todas las mercaderías de la

Casa de Encajes

"EL ENCAJE ITALIANO"

por tener que entregar el local que ocupa en

ESTADO 286

JOSE MARCOS V.

20-h

El avance norteamericano

JUBILO QUE CAUSA EN LOS ESTADOS UNIDOS

WASHINGTON, 19.—Ha causado un júbilo sin precedentes en todos los Departamentos de Gobierno y en todo el país, las noticias que llegan del frente de batalla. El Embajador de Gran Bretaña, Lord Reading dijo, al imponerse de las últimas informaciones:

"Estoy muy contento por la admirable labor desplegada por los norteamericanos en el frente de batalla".

EL BOTIN HECHO POR LOS NORTEAMERICANOS

3,000 prisioneros, 50 cañones y miles de ametralladoras

CUARTEL GENERAL NORTEAMERICANO, 19.—A medio día, precisamente al sur de Soissons, las tropas norteamericanas llevaban tomados cerca de 3 mil prisioneros y se habían apoderado de 50 cañones y miles de ametralladoras.

Al norte-oeste de Chateau Thierry también han sido capturados gran número de soldados enemigos e importantes depósitos de municiones. Al sur de Soissons cayeron en poder de los norteamericanos inmensas cantidades de material de guerra, incluso aviones. En ese mismo sector las tropas atacantes hicieron gran número de prisioneros y se apoderaron de una cantidad de cañones que aún no ha sido contada.

DETALLES DEL AVANCE

CUARTEL GENERAL FRANCES, 19.—El ataque franco-norteamericano encontró al enemigo enteramente desprevenido. Muchos oficiales alemanes fueron capturados mientras dormían. También fueron tomados una cantidad de hombres mientras emparvaban centeno. Muchos de los prisioneros han declarado que a ellos se les había dicho que era imposible el que los aliados efectuaran una ofensiva por el momento.

Muchos tanques participaron en la operación efectuada por los franco-norteamericanos y tomaron posiciones durante la terrible arremetida. La resistencia alemana fué muy obstinada en los alrededores de la región de Courchamp. En este punto fueron tomados gran número de alemanes prisioneros. La cifra exacta no se puede determinar aún. También cayeron en poder de los atacantes 18 cañones y numerosas ametralladoras.

Los aliados en su ataque han demostrado estar animados de un maravilloso espíritu. Avanzaban cantando. Un batallón de infantería cruzó a Savieres con el agua hasta el pecho.

EL FRACASO DE LA OFENSIVA ALEMANA

CUARTEL GENERAL NORTEAMERICANO, 19.—Después de terminado el cuarto día de la batalla que se libra al oriente y al occidente de Reims, nuevamente la confianza prevalece en las filas de los aliados. Después de ochenta horas de continuos asaltos, los aliados se encuentran en las posiciones escogidas por ellos. Al parecer, la ofensiva enemiga ha fracasado, pues el enemigo se encuentra a gran distancia de los objetivos fijados para el primer día de ataque. Las ganancias obtenidas por los alemanes en esta ofensiva son infinitamente menores que las logradas en cualquiera de las ofensivas efectuadas este año.

El ataque de los norteamericanos

EN LA REGION DE SOISSONS

Correspondencia de la Agencia Reuter

LONDRES, 19.— El corresponsal de la Agencia Reuter en el Cuartel General Norteamericano ha enviado el siguiente telegrama con fecha 18 de Julio:

"A las 8 y media de la noche, después de haber pasado en la mañana el tercero de los objetivos, las tropas franco-norteamericanas al sur de Soissons lanzaron un segundo gran ataque, y avanzaron con tal rapidez que hasta la caballería pudo entrar en juego. Los estados mayores franco- americanos se han establecido ya en los terrenos conquistados a los enemigos.

"Los norteamericanos de la región de Soissons han contado ya cerca de 2,500 prisioneros, quinientos cañones y un inmenso material de guerra. Además se apoderaron de varios aeroplanos que los alemanes fueron incapaces de salvar.

"Los norteamericanos al norte de Chateau Thierry tomaron un gran número de prisioneros y una gran cantidad de material bélico.

"El ataque fué llevado tan lejos, que el enemigo, en la vecindad de Chateau Thierry, está en situación muy expuesta.

"Las tropas norteamericanas, después de su victoria, han recibido los más calurosos agradecimientos del comando francés.

"El ataque en la región del Marne fué mucho más brillante todavía que el ataque de la mañana; solamente unos pocos momentos, los alemanes, dominados por el terror intentaron resistir, pero los norteamericanos se precipitaron sobre ellos y les dieron muerte con sus revólvers y sus bayonetas."

QUENTIN ROOSEVELT ESTARIA PRISIONERO

NUEVA YORK, 19.— El ex-Presidente Mr. Roosevelt recibió en la tarde de hoy un telegrama, según el cual es muy probable que su hijo Quentin Roosevelt esté prisionero de los alemanes.

COMUNICADO BRITANICO

LONDRES, 19.— (Oficial).—Nuestras tropas rechazaron los raids intentados por el enemigo durante la noche contra nuestras posiciones en los sectores de Villers-le-Bretonneaux y Morlancourt.

Ejecutamos felices golpes de mano contra los puestos enemigos de las cercanías de Bucquoy, Villerval y Locre e hicimos algunos prisioneros.

COMUNICADO FRANCES

PARIS 19 (Oficial). — Entre el Aisne y el Marne, nuestras tropas, venciendo la resistencia de los enemigos que han traído al teatro de la lucha nuevas reservas, realizaron ayer al fin de la jornada un avance bastante sensible y acrecentaron la cifra de prisioneros hechos.

La batalla continúa con encarnizamiento al oeste de Reims; ayer efectuamos vivos ataques al sur del Marne y reconquistamos Mont Voisin; además rechazamos a los alemanes al linde este de Oeuilly. Al norte del río realizamos varios progresos, especialmente en el bosque de Rois, en el bosque Courton, entre Poterne y Pourcy. Nuestras líneas fueron llevadas a un kilómetro más al norte.

Los italianos arrebataron a los alemanes Muleny Ordre, reconquistaron terreno en las regiones de Bouilly y se apoderaron en el curso de estas acciones de cuatro cañones y de 30 ametralladoras, e hicieron 400 prisioneros.

Etnre Montdidier y Noyon, así como en el Voewre, ejecutamos golpes de manos y trajimos a nuestras líneas un centenar de prisioneros.

LOS FRANCESES CONTINUAN PROGRESANDO

LONDRES 19. — A la 1 P. M., las tropas francesas se habían apoderado de las alturas que dan hacia Fontenoy, en la extrema izquierda de su línea, y hacían progresos al sur de Montdidier.

Al sur de Vierzy y al norte del valle del Ourcq, han contratacado febrilmente. La situación en este punto permanece oscura aún.

NUEVOS COMENTARIOS DE LA PRENSA DE PARIS

PARIS 19. — Los diarios dan, voluntariamente muy pocos detalles sobre la gran batalla en curso y sobre los resultados conseguidos. Los periódicos se limitan generalmente a dar a la publicidad los comunicados oficiales.

Sin embargo, "L'Homme Libre", sin dar una cifra exacta de los prisioneros y de los cañones tomados, señala que equivalen al número de prisioneros y botín que los alemanes habían anunciado haber tomado el 15 de Julio.

Todos los críticos expresan su ardiente entusiasmo por el brillante éxito de ayer e insisten particularmente en el interés primordial de esta ofensiva, que hizo pasar la iniciativa a manos del general Foch, obligando a los alemanes, cuando más se vanagloriaban, a resistir un asalto formidable.

"L'Echo de Paris" expresa la convicción de que el resultado definitivo de la gran jornada se anunciará hoy.

"El Estado Mayor alemán hará lo posible por enderezar sus asuntos; pero tenemos en nuestro poder la madeja. No se trata ya para von Ludendorf de tomar la localidad de Epernay, sino que de salvar sus divisiones lanzadas al sur del Marne".

Según "The New York Herald", los alemanes han dejado en poder de los aliados millares de prisioneros, numerosos cañones y un importante material bélico de otra especie.

El ataque francés

TOMO DE SORPRESA A LOS ALEMANES

La vuelta a la guerra de maniobras

LONDRES 19. — La Agencia Reuter ha recibido del Cuartel General Francés la siguiente información:

"El hecho de que el enemigo haya sido tomado enteramente de sorpresa por el último ataque aliado, se debe en parte a la falta de vigilancia, causada esta última por violentas tempestades de truenos, lluvia y viento que se desencadenaron durante la noche en las primeras líneas. La resistencia opuesta por los alemanes fué débil; las tropas atacantes hicieron muchos prisioneros en la primera hora de combate. Se cree que el Viernes la lucha asumirá caracteres de extrema violencia, pues probablemente serán traídas grandes masas de tropas alemanas al sitio del combate. Se estima que la operación emprendida por las tropas francesas puede tomarse como un gran movimiento dirigido con el fin de distraer la atención del enemigo en la saliente que hace su flanco entre el Aisne y el Marne, y contrarrestar así el avance enemigo hacia el lado de Epernay y la montaña de Reims.

"Por vez primera desde el 21 de Mayo, nuevamente ha habido guerra de maniobras. El generalísimo Foch ha elegido el terreno de la batalla y ha efectuado los cambios que ha estimado necesarios. La situación ha mejorado grandemente y la superioridad enemiga ha disminuído progresivamente desde Marzo, debido en parte al poderoso contingente de tropas aportado por los Estados Unidos".

EL ATAQUE DE LAS FUERZAS NORTEAMERICANAS

CUARTEL GENERAL NORTEAMERICANO 19. — El ataque de las tropas norteamericanas pasó a llevar todos los obstáculos que había levantado el enemigo y los progresos fueron tan rápidos que la caballería entró en acción. Todos los estados mayores de las distintas divisiones alojaron esta noche en el terreno que los alemanes habían ocupado en la mañana. La caballería francesa ha llegado hasta más allá del camino de Soissons a Chatea Thierry, y opera en terreno abierto.

Las tropas norteamericanas, después de haber conseguido el tercero de los objetivos fijados para la mañana, llevaron a cabo a medio día un poderoso ataque al sur de Soissons.

LOR NORTEAMERICANOS SE MANTIENEN EN LA MESETA DE SOISSONS

CUARTEL GENERAL NORTEAMERICANO, 19.— Las tropas franco-norteamercanas continúan avanzando. Los norteamericanos se han apoderado de varias aldeas en los combates librados anoche.

En la madrugada de hoy los atacantes han continuado sus progresos.

Durante la noche han estado llegando refuerzos a los alemanes, venidos desde el norte, pero se cree que no emprenderán ingún contraataque hasta la tarde de hoy.

Los norteamericanos continúan en posesión de la meseta situada al sureste de Soissons. En este punto los alemanes llevaron a cabo ayer un

Si Ud. no es

todavía cliente de la renombrada Casa Turri, pero es aficionado a tentar suerte, pida un billete de la LOTERIA NACIONAL ARGENTINA, la más equitativa del mundo, que reparte en cada uno de los cuatro sorteos mensuales 5,400 premios, a la

CASA E. TURRI

GALERIA GUEMES. - BUENOS AIRES. - CASILLA CORREO 1772

PROXIMOS SORTEOS

DIAS 24 Y 31 DE JULIO: DE $ 80,000 ARGENTINOS CADA UNO

Un billete ENTERO: a $ 19 argentinos, 30 chilenos o 42 francos.

Un QUINTO de billete: a $ 5 argentinos, 8 chilenos ú 11 francos.

DIA 8 DE AGOSTO: DE $ 150,000 ARGENTINOS

Un billete ENTERO: a $ 35 argentinos, 60 chilenos ó 77 francos.

Un DECIMO de billete: a $ 5 argentinos, 8 chilenos ú 11 francos.

DIA 16 DE AGOSTO, DE 100,000 ARGENTINOS

Un billete ENTERO: a $ 24 argentinos, 40 chilenos ó 53 francos.

Un QUINTO de billete: a $ 6 argentinos, 10 chilenos ó 14 francos.

En estos precios están incluídos todos los gastos, y a cada comprador envío gratis y por certificado la LISTA OFICIAL de los 5,400 números premiados. Las remesas en pago de los billetes pedidos, pueden hacerse: por giro postal en FRANCOS; por letra bancaria en ARGENTINOS; enviando el dinero efectivo en billetes CHILENOS en carta certificada y lacrada; o tomando un giro (POSTAL o TELEGRAFICO) pagadero en PESOS CHILENOS, sin comisión ni recargo alguno en la

Casa E. TURRI, Santiago

Pasaje Balmaceda N.o 10. - Calle Huérfanos, frente a Gath y Chaves.

Casilla Correo: 3217. - Dirección telegráfica: "TURRI"

Los pedidos de provincia se despachan preferentemente y a vuelta de Correo.

¡La Casa Turri paga cualquier premio!

E. TURRI

BUENOS AIRES. — GALERIA GUEMES

Cobranzas Judiciales y Extrajudiciales

Una firma del norte necesita encargar a una "oficina de cobranzas", responsable y acreditada, del cobro de varias facturas a personas residentes en Santiago.

Dirigirse dando datos y referencias, a

CASILLA 3255

20-g

contrataque que fracasó tan pronto como la artillería de los defensores intervino.

RUMORES SOBRE LA CAIDA DE SOISSONS EN PODER DE LOS ALIADOS

WASHNGTON, 19. — Circulan persistentes rumores de haber caído Soissons en poder de los aliados, los que habrían hecho 30,000 prisioneros.

LAS OPERACIONES ALEMANAS

Artículos de críticos militares franceses

PARIS, 19.— El crítico militar M. Bidoux, ha publicado el siguiente artículo respecto a la ofensiva alemana:

"El hecho de que las reservas alemanas hayan intentado apoyar la ofensiva iniciada el 15 del presente y hayan corrido en socorro de las tropas del general von Bohm, hace que la continuación de la arremetida teutona hacia Epernay se dificulte porque ¿qué conseguiría el enemigo con intentar continuar su ofensiva hacia el sur cuando tiene que defenderse en el occidente? Lo más que podría hacer en un caso semejante sería el efectuar una contra maniobra.

"Nosotros, agrega M. Bidou, hemos llegado al momento en que el manejo de las divisiones francesas va a producir un resultado decisivo.

El coronel De Thomasson escribe:

"La más vulgar prudencia aconsejaba a von Ludendorff que mantuviera parte de sus fuerzas en reserva para evitar una arremetida contra su flanco derecho o para oponer resitencia a los franceses, pero, como es sabido, esa precaución no fué tomada. En este caso, puede uno preguntarse si el general von Ludendorff no ha sido presa de una ciega infatuación que le ha venido después de la gran serie de triunfos obtenidos"

EL AVANCE DE LOS ALIADOS EN LA REGION DE SOISSONS

Las comunicaciones en peligro

PARIS, 19.— Los triunfos obtenidos por los aliados al suroeste de Soissons, impedirán al enemigo el hacer uso de los ferrocarriles a Laon, Chateau Thierry y Reims a lo largo del Aisne, lo que es de vital importancia para ellos. Soissons es la llave de todo un sistema defensivo enemigo. Seguramente los alemanes arrojarán grandes fuerzas con el objeto de contrarrestar el peligro.

ACTIVIDAD MILITAR EN FLANDES

AMSTERDAM 19. — "Telegraaf" anuncia que hay una gran actividad militar en toda la región de Flandes. Agrega que millares de soldados jóvenes han partido recientemente al frente de batalla.

Los frutos de la ofensiva francesa

Situación peligrosa que se habría creado a los alemanes

LONDRES, 19. — La Agencia Reuter ha sido informada de que las tropas francesas han hecho desde el comienzo de su ofensiva 16 mil prisioneros y se han apoderado de 48 cañones.

Los franceses han reanudado hoy su avance entre Chateau Thierry y Soissons han continuado haciendo muy buenos progresos. La contraofensiva de los aliados entre estos puntos ha obtenido gran éxito; los franceses operan a la izquierda y dominan todo el terreno de Soissons, ciudad que según las últimas informaciones permanecía en manos de los alemanes.

La situación se presenta aún algo dudosa; los alemanes opusieron en este sector una resistencia muy tenaz; un solo ejército francés, el del ala izquierda, hizo 7,000 prisioneros y se apoderó de 30 cañones. Otro ejército que opera más al sur se apoderó de 18 cañones y de un gran número de prisioneros.

Es todavía muy temprano para juzgar los plenos efectos de este contrataque, pero es perfectamente cierto, que la situación entera en el frente de Champaña y Reims es favorable a los aliados. Un factor muy importante en los actuales momentos es el bombardeo de los caminos y de las vías férreas por donde llegan los refuerzos de tropas y de municiones a los alemanes.

La saliente de Reims será un problema muy serio para los alemanes, pues no podrán permanecer allí; lo cierto es que los adversarios tendrán que cesar en sus ataques en el frente de Reims, si los franceses mantienen sus actuales posiciones avanzadas. Los alemanes, entonces se verán obligados a reajustar su frente y posiblemente deberán retirarse sobre una extensión considerable.

Ahora está enteramente probado que la iniciativa ha pasado a las manos de los franceses; el enemigo deberá luchar ásperamente para evitar un desastre, que puede ser de grandes proporciones.

Se hace notar que la operación todavía no está exeenta de ansiedad. Aun que el grupo de ejército del Príncipe Ruprecht de Baviera no está intacto, quedan todavía reservas formidables; se considera altamente probable que estas reservas serán utilizadas para una nueva ofensiva de grandes proporciones, en alguna parte del frente británico.

El golpe del generalísimo Foch

Artículo del coronel Repington

LONDRES, 19.— El crítico militar de "The Morning Post, coronel Repington, ha publicado el siguiente artículo:

"El brillante contrataque emprendido por el generalísimo Foch ha sido una sorpresa poco grata para el enemigo y que lo ha hecho pasar malos ratos. Sin duda alguna la sabia dirección del genearl Foch supo escoger el momento preciso en que el ataque alemán era rechazado en otras partes y en que el enemigo tenía todas sus tropas comprometidas.

Los alemanes estaban luchando por conseguir algún espacio para desenvolver sus operaciones al sur del Marne con frente hacia el suroriente. El ataque que emprendieron en el oriente contra Reims parecía tener por objetivo el poder tomar por la retaguardia a París y a los ejércitos de la Champagne. Los ejércitos de los generales von Einem y von Mudra estaban destinados a atacar al cuarto ejército francés y llevar a cabo un ataque por retaguardia.

El golpe de Foch fué dado contra la parte más sensible del enemigo, cortó las comunicaciones ferroviarias con Soissons y transtornó seriamente los planes del Kronprinz, todas cuyas líneas de comunicación situadas al occidente de Reims sufrieron serios daños, dislocando también todos los planes de ofensiva en el Marne.

LOS NORTE AMERICANOS SE APODERAN DE VIERZY

CUARTEL GENERAL NORTEAMERICANO 19. — Una de las ciudades tomadas por las fuerzas norteamericanas anoche es la de Vierzy, situada a seis millas al sur de Soissons. Las tropas atacantes no encontraron resistencia alguna en Vierzy y en la vecindad de las otras aldeas conquistadas.

"El hombre más feliz del mundo"

Impresiones de Clemenceau volviendo del frente

PARIS 19. — El corresponsal de "La Liberté" ha enviado la siguiente información:

"La noche pasada, cuando vió a las tropas posesionadas de las alturas que dominan a Soissons, el general Mangin, sonrió a Clemenceau, quien calurosamente le dió un apretón de manos.

A su regreso a París, M. Clemenceau dijo a los amigos que fueron a saludarlo:

"Están estrechando la mano al hombre más feliz del mundo".

A horas avanzadas de la tarde el premier visitó también a las divisiones que se encuentran al mando del general Degoutte.

LAS FUERZAS ALIADAS DOMINAN EL CAMINO DE SOISSONS A CHATEAU THIERRY

LONDRES, 19. — El ala izquierda de las fuerzas aliadas ha cortado o tiene bajo su fuego la parte alta del camino de Soissons a Chateau Thierry. El ferrocarril entre Soissons y Villers Cotterets se encuentra cortado también.

En varios puntos la caballería aliada ha efectuado movimientos de infiltración en las líneas enemigas, aprovechándose de las brechas dejadas por el enemigo en su retirada.

ELOGIOS AL GENERALISIMO FOCH

PARIS, 19.—Los críticos militares se encuentran profundamente impresionados por el asalto efectuado por las tropas franco-norteamericanas. Manifiestan que esta operación es la mejor prueba de las maravillosas condiciones que posee el generalísimo Foch como conductor de hombres, cualidades que ha demostrado durante años al estar en estrecha camaradería con sus tropas mientras luchaba continuamente a la defensiva. En todas sus batallas el general Foch se demostró como el hombre llamado a dar el contragolpe al enemigo y siempre se encontró en el sitio donde era necesaria su presencia y en el preciso momento.

Los alemanes fueron sorprendidos por la operación efectuada por el generalísimo Foch. Una de las causas ha sido el menosprecio que sentían por las reservas francesas.

EL AVANCE FRANCES EN EL SECTOR DE SOISSONS

Los norteamericanos hacen 4,000 prisioneros y se apoderan de 30 cañones

LONDRES, 19. — Los franceses alcanzaron a Ravine en el río Crise, y se dirigen hacia Soissons en un frente de cinco millas al lado oriente de Buzancy.

Una devisión norteamericana que coopera con las tropas francesas se apoderó de Vierzy, y ha avanzado más de tres millas más allá de este punto. Hasta ahora los soldados norteamericanos en este sector llevan tomados más de 4,000 prisioneros y se han apoderado además de 30 cañones y gran cantidad de material de guerra.

LA CONTRA-OFENSIVA ALIADA

Comentarios de diarios alemanes

PARIS, 19. — Se informa que los diarios que se publican en el sur de Alemania, comentando la contra-ofensiva aliada, exigen que los altos jefes alemanes deben darle publicidad a todas las informaciones, especialmente las relativas a "peligro norteamericano".

En esta capital se estima evidente que el pueblo alemán ha sido mantenido ignorante de los hechos y del nuevo obstáculo que se presenta para el triunfo alemán.

La ofensiva alemana

Opiniones del crítico militar de "Le Temps"

PARIS, 19. — El crítico militar de "Le Temps" publica la siguiente información:

"Indudablemente, los alemanes han sido tomados de sorpresa por los ataques emprendidos por las tropas a las órdenes del general Mangin. Los norteamericanos por su parte ocupaban un cuadrilátero comprendido entre las localidades de Soissons, Chateau-Thierry, Dormans y Reims. Las reservas que tomaron parte en la acción se estiman en 20 divisiones y fué posible llevarlas rápidamente a la acción a fin de que apoyaran a las tropas de las primeras líneas que se retiraban.

Agrega el crítico:

"Nosotros todavía no tenemos el derecho de cantar victoria pero los primeros días de la ofensiva han tenido un resultado muy distinto a los anteriores y el enemigo se ha visto obligado a disponer de gran parte de sus reservas y hacer uso total de las que tenía a mano".

SE CREE QUE LOS ALEMANES RECTIFICARAN SUS LINEAS

LONDRES, 19. — Las informaciones llegadas hasta las 2 P. M. de hoy anuncian que los franceses continúan avanzando y es muy probable que los alemanes se vean obligados a hacer una gran rectificación de sus líneas, si no pueden hacer retroceder inmediatamente a los franceses.

LA PARTICIPACION DE LAS TROPAS NORTEAMERICANAS EN LA CONTRAOFENSIVA

Informe del general Peyon March

WASHINGTON, 19.— En la conferencia semanal que celebra en la Cámara el Comité Militar, el general Peyon March informó que creía que ocho divisiones norteamericanas habían participado en la contraofensiva en el Aisne y en el Marne, agregando que esta arremetida no reemplaza ni sirve para ocultar los preparativos para una gran ofensiva cuyos planes fueron trazados el año último.

Dijo también el general Peyon March que faltaban detalles sobre la lucha porque los despachos enviados por el general Pershing han sufrido un considerable retardo.

◆

La guerra germano-americana

LOS SERVICIOS DE ABASTECIMIENTO Y TRANSPORTES DE LOS ESTADOS UNIDOS

WASHINGTON, 19.—Una muestra del gran progreso de las instalaciones efectuadas por las tropas de los Estados Unidos detrás de las líneas de combate en Francia se ha evidenciado con la información publicada por el Comité Franco-Americano de Informaciones Públicas, el que manifiesta que durante los tres últimos meses se ha conducido a Francia un término medio de 350,000 toneladas de material de guerra por el Departamento de Transportes de los Estados Unidos. Solamente en el mes de Enero fué llevada cerca la mitad de la anterior cantidad.

En la actualidad se están almacenando elementos para el consumo de un ejército de 2.000,000 de hombres en tres meses. La misma información dice en otra de sus partes:

"Nuestras tropas tienen a su cargo el manejo y la conservación de 5,000 millas telegráficas. Grandes malecones y líneas ferroviarias y arsenales están en vías de una pronta terminación. Más de 100.000,000 de dólares fueron pagados solamente en Francia por la Intendencia General del Ejército. El estado sanitario de los soldados en general es excelente en la actualidad.

LA CONTRIBUCION ALIMENTICIA DE UNA ALDEA NORTEAMERICANA

TOPEKA (Kanssas), 19.—El espíritu de que están animadas las poblaciones del gran Estado agrícola de Kanssas está expresado en un telegrama recibido recientemente por la Administración Federal de Alimentos de esta ciudad, enviado desde la pequeña aldea de Colby:

"Tenemos 400 sacos de harina que otros pueden necesitar más que nosotros. ¿Dónde los enviaremos?"

LA AYUDA NORTEAMERICANA EN EUROPA

Comentarios de un diario alemán

LA HAYA, 19.— "Die Arbeiter Zeitung" publica la siguiente información:

"Sin duda alguna, ya han llegado más de un millón de norteamericanos y completan su organización en la misma forma que los efectuó hace tiempo el ejército británico.

"La ayuda norteamericana, agrega "Die Arbeiter Zeitung" aumenta en una gran proporción la tarea que han de afrontar los alemanes, la que alcanza ahora una magnitud jigantesca. El comando alemán deberá tratar, por consiguiente, de conseguir en el presente año una decisión, para impedir así que todo el peso del poder de los Estados Unidos caiga sobre Alemania".

◆

La situación interna de los Imperios Centrales

LA EXCLUSION DEL PRINCIPE LICHNOWSKY DE LA CAMARA ALTA PRUSIANA

AMSTERDAM 19. — "Die Dusseldorfer Nachrichten" informa que la mayoría de la Alta Cámara Prusiana aprobó la exclusión permanente del príncipe Lichnowsky y que la minoría se pronunció en favor de la exclusión provisoria.

VISITA DE LA EMPERATRIZ DE ALEMANIA A ALGUNOS HOSPITALES

GINEBRA, 19. — Un despacho recibido de Estrasburgo informa que la Emperatriz Augusta Victoria y el príncipe Joachin han visitado los hospitales repletos de heridos que se encuentran situados en las aldeas ubicadas a orillas del Rhin. Se informe que la Emperatriz ha derramado abundantes lágrimas ante el gran número de heridos habidos en la batalla del Marne. Se informa que próximamente visitará los hospitales de Colonia y de Mannheim. En cambio, la agencia de informaciones Wolff ha estado anunciando continuamente que las pérdidas sufridas por las fuerzas alemanas son insignificamtes.

◆

La situación en Rusia

La situación de Alemania en Rusia

Temores de la reanudación de las hostilidades

LONDRES 19. — Una información llegada de Amsterdam dice:

"Los alemanes preparan al público para la reanudación de las hostilidades en Rusia. Los críticos militares declaran que Von Hindenburg posee reservas suficientes para detener la expedición de los aliados en la costa de Mourmausk, que toma proporciones amenazadoras. Si la situación se torna desagradable, los alemanes no están preparados para saber que la paz de Rusia es una quimera.

El corresponsal en Moscou de "Die Frankfur--- Zeitung" anuncia que los representantes de la causa alemana en Moscou viven como si estuvieran en un país enemigo, pues se esperan graves decisiones.

En Berlín el público comienza a inquietarse por los éxitos tchecos-slavos, en la Siberia, por los éxitos aliados en la costa de Mourmausk, y por el asesinato del Ministro de Alemania en Moscou, conde de Mirbach.

El mensaje enviado por el Embajador norteamericano en Rusia el 4 de Julio, da cuenta de que los aliados están ocupados en la reorganización de Rusia en perjuicio de los alemanes; impiden la explotación de las materias de alimentación. "Die Lokal Anzeiger", interpreta el mensaje como la voluntad inquebrantable de los aliados de destruir a Alemania".

EL PROYECTO DE REFORMA CONSTITUCIONAL EN FINLANDIA

LONDRES, 19.—"The Times" ha recibido de Estocolmo la siguiente información:

"El Gobierno finlandés retiró repentinamente la ley sobre reforma constitucional y adopción del régimen monárquico. Esta determinación fué tomada por el Gobierno después de haber obtenido una escasa mayoría en la segunda lectura de la ley, cuando en este caso se exige la aprobación por los dos tercios."

ALEMANIA CIERRA SU FRONTERA CON LAS PROVINCIAS DEL BALTICO

ESTOCOLMO, 19.— Los alemanes han cerrado su frontera con las provincias del Báltico debido al cólera.

◆

La América Latina ante la guerra

EL MINISTRO DE LA GUERRA DE CUBA SE DIRIGE A ESTADOS UNIDOS

LA HABANA, 19.— El Ministro de guerra, señor Martí, partió a los Estados Unidos.

◆

Economía y finanzas en la guerra

LIQUIDACION DE LOS BANCOS TEUTONES EN LONDRES

LONDRES, 19.— Ha sido oficialmente resuelta la liquidación final de las sucursales en Londres de los bancos alemanes y austriacos.

EMPRESTITO NORTEAMERICANO A CHINA

WASHINGTON 19. — El Gobierno de los Estados Unidos accedió a prestar a China por intermedio de banqueros norteamericanos, aproximadamente la cantidad de cincuenta millones de dólares, a fin de que esta nación pueda hacer frente a sus deudas más imperiosas. La cantidad facilitada será entregada a los banqueros británicos, franceses y japoneses que tienen operaciones pendientes con el Gobierno chino. Más detalles no se han comunicado al respecto.

EL DIRECTOR DE ALIMENTOS DE ESTADOS UNIDOS LLEGA A GRAN BRETAÑA

LONDRES, 19.— Se informa que el Director de Alimentación de los Estados Unidos, Mr. Hoover, ha llegado a un puerto británico.

LAS COMPRAS DE LOS ALIADOS EN ARGENTINA

Término de las gestiones del Comité Aliado

BUENOS AIRES 19. — El Comité de Compras Aliado, que preside Mr. Gibson, ha dado por terminadas sus operaciones relativas a compras de cereales.

Se informa que las adquisiciones superan a dos millones de toneladas de trigo, 200,000 toneladas de maíz, e igual cantidad de avena, de lino y centeno.

Se han exportado hasta este momento 700,000 toneladas de maíz y el resto de las compras se hará a medida que lo permita la navegación de los aliados.

Por otra parte, se ha agotado ya el crédito cedido por el Estado para el efecto de estas compras.

Se añade que queda en el país un saldo fuerte, después de cubrir las necesidades del consumo nacional.

LA PRODUCCION DE POTASA EN NORTE AMERICA

WASHINGTON, 19.— Según cifras oficiales recopiladas por la Oficina de Reconocimientos Geológicos de los Estados Unidos, la cantidad de potasa y substancias que contienen potasa, usada en los Estados Unidos en el año de 1917, fué de 126,577 toneladas. Esto representa más de tres veces la producción de 1916. El tonelaje de la potasa producida en Norte América el año 1917 fué de 11,791.922 toneladas.

Gran parte de esta potasa fué traída de los lagos de Nebraska, punto donde existen grandes depósitos que han sido objeto de considerable explotación en el último tiempo. Como un 45 o|o de esta misma substancia ha venido del lago Brines, y como un diez por ciento ha sido extraída de algas marinas. Además se han descubierto otros medios de extracción, especialmente de las cenizas de la melaza que se encuentran en las destilerías. También se ha obtenido potasa de las sales potásicas que como es sabido se obtienen en grande escala de la elaboración del cemento.

Alemania manifestó que la falta de potasa se haría sentir muy pronto en las naciones en guerra contra ella y que tal vez por ese motivo se verían obligadas a entrar en negociaciones de paz. Pero el resultado ha sido muy distinto, pues Alemania, una vez que termine la guerra, se encontrará que por fin los Estados Unidos consiguieron emanciparse de ella.

LA SITUACION AGRICOLA EN GRAN BRETAÑA

Declaración del Ministro de Agricultura

LONDRES, 19.—En la Cámara de los Comunes, el Ministro de Agricultura, Mr. Prothero, hablando sobre las labores agrícolas manifestó que más de 300 mil mujeres se encontraban en la actualidad ocupadas en las faenas del campo, lo que significaba un considerable aumento sobre las enroladas en estas faenas en 1917, que alcanzaban solamente a 91 mil. También informa Mr. Prothero que el número de prisioneros enemigos ocupados en la actualidad en el campo ha aumentado considerablemente.

Respecto al área de los terrenos en trabajo, dijo el Ministro de Agricultura:

"En vez de la considerable disminución que experimentó en 1916 el área de terreno cultivado, ha aumentado el presente año en una inmensa proporción. En la actualidad hay sembrado 2.142,000 acres de trigo; 752 mil acres de cebada; 158 mil acres de avena; y 73 mil 500 acres sembrados con plantas forrajeras para la alimentación del ganado. El terreno sembrado con papas alcanza a 227 mil acres, es decir, que ha aumentado en un 50 por ciento al sembrado el pasado año o en un 27 por ciento a la cantidad mayor sembrada anteriormente."

Dijo, además, que la situación alimenticia de los aliados, que está sujeta al término medio del rendimiento de la cosecha, es mejor que en los años de 1917 y 1916. Manifestó también que de Norte América se había recibido una gran ayuda.

LA FUSION DEL LLOYD BANK DE LONDRES

LONDRES, 19.— Ha proseguido la fusión del Lloyd Bank que posee en Inglaterra 1,350 sucursales con un total de 304 millones de libras esterlinas de depósito. Este Banco establecerá próximamente en los centros industriales oficinas especiales para el comercio con las colonias extranjeras.

◆

La guerra en Asia y Africa

MOVILIZACION DE UN EJERCITO TURCO

LONDRES, 19.— "Die Mittags Zeitung" anuncia que las autoridades turcas han movilizado a los mahometanos de la ciudad de Elisabeth Pol; los oficiales del ejército ruso, que saben hablar turco, serán admitidos en este ejército.

◆

La guerra austro-italiana

FALLECIMIENTO DEL PRESIDENTE DE LA CRUZ ROJA ITALIANA

ROMA, 19.—El Presidente de la Cruz Roja Italiana, senador Della Somaglia, ha fallecido hoy en esta ciudad.

COMUNICADO ITALIANO

ROMA 19 (Oficial). — Una escuadrilla numerosa de hidroaviones italianos bombardeó las obras militares de Antivari y los buques anclados en el puerto. Nuestros aeroplanos causaron numerosos daños y regresaron indemnes a sus puestos.

Mientras los italianos obraban sobre Pola, los aviadores británicos bombardearon con gran eficacia los obrajes militares de Cattaro y, a pesar de un contrataque aéreo, regresaron sus bases sin haber sufrido pérdida alguna.

COMUNICADO ITALIANO

ROMA 19. (Oficial). — Nuestras patrullas, fuera de la línea de la zona de Tonale, al norte del Monte Bella y del Monte Assolone, hicieron numerosos prisioneros y se apoderaron de algún material de guerra.

Un destacamento británico rompió las líneas enemigas en la meseta de Asiago, hizo 19 prisioneros y se apoderó de 3 ametralladoras.

Rechazamos rápidamente los ataques enemigos contra nuestras posiciones de Col Caprile.

Cuatro aviones enemigos han sido derribados.

◆

En los Balkanes

EL GOBIERNO RUMANO SERA ENCABEZADO POR BRATIANO

Bukarest, 19.—La Cámara decidió que el gobierno fuera presidido por Bratiano mientras se prolonga el período de intervención.

COMUNICADO BRITANICO

LONDRES 19 (Oficial). — En el frente de las operaciones de Salónica, 12 soldados búlgaros fueron muertos en el curso de una incursión a las posiciones enemigas del oeste del lago de Doiran.

◆

La guerra en el Mar

EXPLOSION A BORDO DE UN CRUCERO NORTEAMERICANO

WASHINGTON, 19.— A las 10 de la mañana se produjo una gran explosión a bordo de un crucero que se encontraba como a 10 millas de Fire Island; el barco está todavía a flote y parece que no hay pérdidas de vida.

crucero norteamericano ha sido hundido en las costas del Atlántico.

HUNDIMIENTO DE UN CRUCERO NORTEAMERICANO

WASHINGTON, 19.— El Departamento de Marina anuncia que un

INDICIOS DE UNA PROXIMA ACCION NAVAL

Preparación de la escuadra alemana en Kiel

LONDRES, 19.— "The Times ha recibido de La Haya la siguiente información:

"Las declaraciones de los marinos alemanes señalan que se concentra en los actuales momentos una potente escuadra en Kiel, en donde se embarcan grandes cantidades de víveres y de carbón; todos estos son indicios de una próxima acción naval".

HUNDIMIENTO DE UN BUQUE NORTEAMERICANO

WASHINGTON, 19.— El Ministerio de Marina ha publicado la siguiente información:

"Un buque norteamericano para el aprovisionamiento del ejército de la zona de guerra ha sido hundido el 11 de Julio en Wet' Over; 10 hombres entre oficiales y marineros perecieron ahogados

HUNDMIENTO DE UN TRANSPORTE BRITANICO

LONDRES, 19.— El transporte británico "Barunga", ex-vapor alemán "Sumatra", que se dirigía a Australia, fué hunddo por un torpedo el Lunes pasado. No hubo bajas.

EL MINISTRO DE GUERRA DE EL HUNDIMIENTO DEL "CARPATHIAN"

Cinco tripulantes resultaron muertos

WASHINGTON, 19.—Se informa que en el torpedeamiento del "Carpathian", cinco personas fueron muertas por la explosión del torpedo. El resto de los tripulantes se embarcó en los botes salvavidas. Los tres torpedos disparados contra el "Carpathian" dieron en el blanco. Durante el hundimiento del barco se mantuvo una espléndida disciplina. Muchos de los sobrevivientes alcanzaron a estar dos horas en

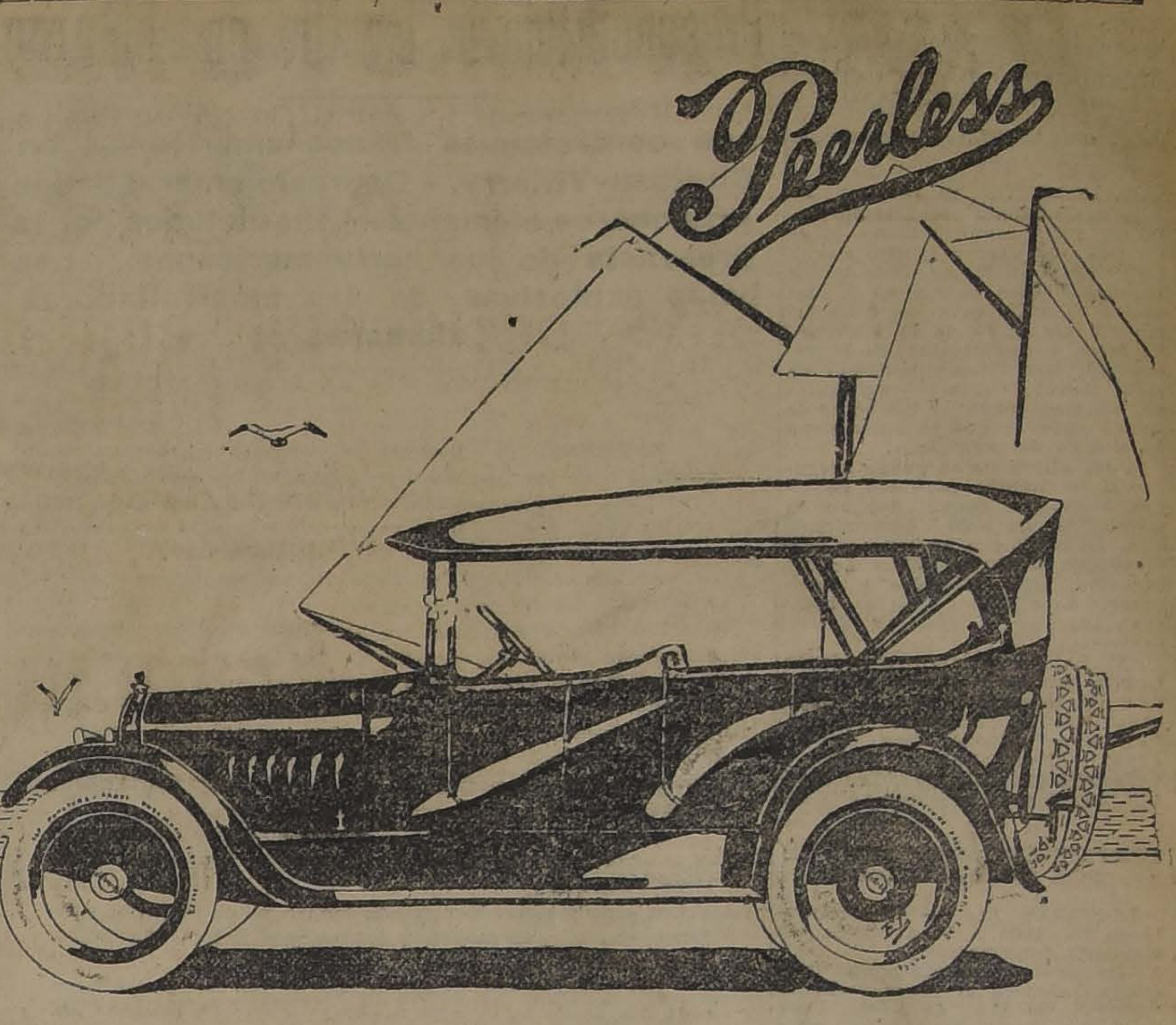

Tenemos en exhibición aquí en Santiago los siguientes modelos de esta marca:

Limousine-Touring-Sedan-Roadster

AGENTES:

JUAN G. SEARLE e Hijos
VALPARAISO.

CHARME Hnos., Delicias esq. Dieciocho
SANTIAGO y Provincias del Sur.

CANAS

Es un hecho irrefutable que la loción "Sin San" no tiene rival para hacer desaparecer las canas y la caspa. Las cualidades sobresalientes de esta loción la ponen de manifiesto las numerosas cartas que se reciben continuamente. He aquí algunas líneas reveladoras hasta la saciedad de los excelentes resultados que se obtienen con el "Sin San":

De Vallenar.—"Recibí carta y encomienda postal llegó conforme, le doy las gracias. Remito giro postal número 502 por $ 31.50, para que tengan a bien remitirme otros tres frascos de loción "Sin San", pues en vista del resultado que he obtenido con su excelente tónico para el pelo, deseo regalar dos frascos y reservarme uno para mí."

De Victoria.—"Con esta fecha remito a Ud. giro número 747 para que me envíe a vuelta de correo otro frasco de loción "Sin San", pues estoy muy satisfecho por su efecto rápido y sorprendente. Créame que mi pelo hacía tiempo que había perdido el brillo y se había puesto canoso a causa de haber estado algo enfermo, y a la primera aplicación de su excelente loción, ví que empezó a tomar un color natural, lo que no había podido conseguir antes."

(Siguiendo la práctica de nuestra casa no damos el nombre de las personas que nos mandan certificados, pues no sería correcto).

Las canas no deben teñirse porque perjudican y tampoco deben dejarse porque avejentan.

La loción anti-canosa "Sin San" devuelve al cabello en pocos días el color que anteriormente se tenía, es una verdadera maravilla, tanto por su eficacia higiénica y tónica, como por el color igual al natural que da al cabello desde el negro obscuro hasta el rubio dorado. Al mismo tiempo que devuelve su color primitivo limpia la caspa y vigoriza la raíz, cesando la caída y estimulando su crecimiento. Las canas no volverán a reaparecer usándola una vez cada ocho días. Frasco 10 pesos. Interior, $ 11.50.

ALMORRANAS

La "POMADA AFRICANA" cura en pocos días las almorranas. Unica preparación infalible.—Precio: $ 5 el bote. Para el interior, $ 5.50.
Pedidos y giros únicamente a

CASA FRAPMON
PASAJE MATTE 39-A. SANTIAGO.—CASILLA 1609.

FIERRO, COBRE,

Bronce y Zinc en planchas

(De todos números)

Cañerías
- GALVANIZADA PARA AGUA
- NEGRA PARA GAS
- DE FIERRO FUNDIDO PARA DESAGÜE
- DE FIERRO FUNDIDO PARA VENTILACION
- DE PLOMO EN TODOS DIAMETROS
- DE COMPO EN TODOS DIAMETROS

VALVULAS Y LLAVES DE BRONCE DE TODOS DIAMETROS

TODA CLASE DE ACCESORIOS PARA CAÑERIAS

CORREAS
- De suela
- Balata
- Pelo de camello
- Stanley

Crisoles a Plombagina
Aceite lubricante-Grasa consistente
Poleas-Descansos-Transmisiones
Sierras circulares-Esmeriles
Ladrillos a fuego y arcilla
Herramientas y útiles para la industria

CASA SANTIAGO WEBB & Co.

ESTADO 156-158-170. - CASILLA 1767. - TELF. ING. 3176-3177

el agua. El vapor desapareció muy pronto de la superficie.

HUNDIMIENTO DE UN CRUCERO NORTEAMERICANO

Las causas no se han determinado aún

WASHINGTON 19 (oficial). — El Departamento de Marina informa que, según informaciones recibidas del tercer distrito naval, un crucero de la Armada de los Estados Unidos se hundió a diez millas al suroriente de Fire Island, a las 11.30 de la mañana. Un oficial y dos hombres de la tripulación han desembarcado en Long Island. Otros sobrevivientes se han embarcado en los botes de cuatro vapores que se encuentran en el sitio del naufragio.

Hasta ahora no se puede asegurar si ha habido pérdidas de vidas o no. La causa del hundimiento no ha sido determinada aún. El barco era un crucero acorazado de 13,680 toneladas. La tripulación, entre oficiales y marineros, ascendía a 1,114 hombres. (1)

---

(1) La Armada norteamericana cuenta con los siguientes acorazados del tonelaje indicado: "Colorado" (1905), "Maryland" (1905), "Pittsburg" (1905), "San Diego" (1907), "South Dakota" (1907) y "West Virginia" (1905). Todos están dotados de armamento igual.

TORPEDEAMIENTO DEL VAPOR INGLES "SLOOP"

LONDRES 19. — El almirantazgo ha dado a la publicidad la siguiente información:

"Ha sido torpedeado por un submarino alemán el vapor británico "Sloop", el 16 de Julio. Doce miembros de la tripulación, entre los cuales no hay ningún oficial, se han salvado".

TORPEDEAMIENTO DE UN VAPOR FRANCES

NUEVA YORK 19. — Avisan desde Londres que un submarino atacó y hundió a un vapor francés, cuya tripulación se refugió en dos botes, pero que ambas embarcaciones fueron espoloneadas por el submarino, y que sólo uno de los náufragos pudo salvar del desastre, manteniéndose durante 14 horas a flote a la espera de ser auxiliado.

LANZAMIENTO DE UN DESTROYER NORTEAMERICANO

WASHINGTON, 19.—Se informa que el veloz destroyer "Delphy", fué lanzado en Fore River en los astilleros de "The Bethlehem Steel Co".

Informaciones generales

CAMBIOS EN EL MINISTERIO BRITANICO

LONDRES, 19.— El mayor general Seely, que reemplaza a Sir Northington Evans, como secretario parlamentario del Ministro de Armamentos, ha ocupado interinamente el cargo de Ministro de Armamentos.

Lord Robert Cecil ha sido nombrado secretario adjunto del Ministerio de Relaciones Exteriores; Sir Northington Evans, reemplaza a Lord Robert Cecil en el Departamento de Bloqueo.

El comandante Waldorf Astor, ha pasado a ser Secretario Parlamentario del Ministerio de Abastecimientos, en reemplazo de Mr. Clynes, nombrado Ministro del mismo Departamento.

Como consecuencia del peso creciente de las relaciones exteriores, debido a la guerra, Mr. Balfour ha deseado que Lord Robert Cecil se haga cargo de la Secretaría de Estado, papel mucho más importante que provocó la renuncia de Lord Robert Cecil del cargo de Ministro de Bloqueo.

LA SEMANA AEREA DE GRAN BRETAÑA

LONDRES 19. — Ha sido publicado el resumen semanal de las operaciones de la aviación británica, que dice así:

"Los aviadores ingleses derribaron en los combates sobre el frente francés, durante la última semana, 50 aparatos enemigos y obligaron a otros 15 a aterrizar averiados. 21 aparatos ingleses no han regresado a sus bases.

"Los aviadores ingleses han desempeñado un rol muy importante en la actividad aérea en Italia, pues han derribado a 18 aeroplanos austriacos, y han obligado a otros a aterrizar desamparados; un solo aparato británico ha sido derribado.

"La larga lista de los raids ejecutados contra las posiciones, las organizaciones y los depósitos enemigos de los Balkanes, constituye otro de los tantos indicios satisfactorios de la formidable potencialidad aérea aliada en aquel campo de operaciones".

LA LEY INGLESA SOBRE EXTRANJEROS

LONDRES 19. — La Cámara de los Comunes adoptó en tercera lectura de la ley relativa a los extranjeros residentes en Gran Bretaña.

M. Malvy se defiende

Memorial que presenta al Senado

PARIS 19. — En el memorial presentado a la Cámara de Senadores por el ex-Ministro M. Malvy, se esfuerza en refutar las acusaciones llevadas en contra de él; expone su política de sagrada

LA LEY SOBRE NATURALIZACION DEL EXTRANJERO EN GRAN BRETAÑA

Enmiendas aprobadas

LONDRES, 19.—La ley sobre las condiciones para obtener carta de ciudadanía británica y sobre el estado civil de los ciudadanos pertenecientes a países enemigos ha sufrido una enmienda.

Se ha agregado que no se expedirá certificado alguno de nacionalización durante los cinco años que sigan a la guerra a los alemanes o individuos perteneceintes a cualquiera de los países que están guerreando en la actualidad con Gran Bretaña, a menos que hayan servido en las fuerzas aliadas o británicas, o sean miembros de una comunidad o raza contraria a los gobiernos enemigos o haya sido súbdito británico por nacimiento.

Se ha aprobado también otra enmienda con el objeto de dotar de los suficientes poderes al Departamento del Interior para que pueda conceder a las mujeres británicas de nacimiento y casadas con un ciudadano de país enemigo la autorización necesaria para que recuperen su nacionalidad.

Presenciando la ba alla en el Marne

Los contrataques franco-americanos en Chateau-Thierry. - Depresión moral de los prisioneros alemanes. - Inquietudes por la presencia de los norteamericanos. - Las balas explosivas de las ametralladoras alemanas

(CORRESPONDENCIA DE ALEJANDRO SUX)

EPERNAY, 19.—Después de visitar la maravillosa organización de los hospitales americanos y los servicios de la Cruz Roja, a los cuales dedicaré una crónica especial, fuí conducido al centro de la resistencia contra los ataques alemanes, en las proximidades de Chateau-Thierry.

Ahí he asistido al desarrollo de los magníficos contraataques de los franco-americanos.

Los alemanes se negaron obstinadamente a soltar algunos puntos del Marne, pero los "poilus" y los "sammies", manteniéndolos bajo el fuego cruzado de centenares de ametralladoras, los obligaron finalmente a repasar el río. Puentes enteros, cargados de tropas, cayeron a la corriente. Los aviones franceses bombardearon copiosamente, por su parte, las riberas del río ocupadas por el enemigo. El agua estaba enteramente roja de sangre en un gran trecho.

Al norte del Marne, los alemanes emplearon tanques de un modelo muy rápido, del mismo que se usó en las ofensivas anteriores.

Los republicanos han estado luchando con un ardor magnífico, con un gran desprecio del peligro y un buen humor extraordinario.

Los oficiales del Estado Mayor siguen las peripecias y cada detalle de la enorme batalla con calma y atención notables, como si quisieran adivinar o deducir de sus observaciones las verdaderas intenciones del enemigo, hasta ahora desconocidas.

Sin embargo, parece que los alemanes pretenden extender su avance en Chateau-Thierry y hacer necesaria la caída de Reims, para tomar posesión de la valiosa montaña de Reims.

En vista del profundo ángulo que trazarían los alemanes en un avance mayor hacia Chalons y Epernay, muchos opinan que el actual ataque es una diversión en grande escala para ocultar el verdadero punto del ataque decisivo.

Los prisioneros alemanes que he visto están más desmoralizados que nunca, y no ocultan que la presencia de los americanos causa cierta inquietud en las líneas alemanas. Un sargento, que se manifestaba muy contento de ser prisionero de los franceses, dice que está cierto de que en cuanto los soldados alemanes estén convencidos del valor de los norteamericanos, su moral decaerá definitivamente.

"Así, añadió, la hora de la paz se aproximará, porque, perdida la confianza en la victoria alemana, el pueblo y los soldados abandonarán la lucha, sin importarles los principios ni las ideas de quien les dé la paz.

Los espíritus de los alemanes están muy sobreexcitados. En Alemania se han celebrado reuniones en que se ha hablado claramente de revolución.

"La policía no interviene en ellas sino en casos muy especiales, pues se cree que el menor incidente podría provocar la revolución".

Otros prisioneros, queriendo hablar francamente, afirman que si la ofensiva fracasa, este hecho produciría un efecto desmoralizador muy grande entre los soldados y entre ciertos oficiales.

Por otra parte, parece que el Estado Mayor alemán desea llegar a una decisión sobre este frente, aunque sea parcialmente, antes de que se descargue la amenaza de los aliados por el lado de Rusia, y que ha comenzado ya con el desembarco de tropas en las costas de Murmania, ya que ella la obligaría a retirar tropas del sector actual.

Algunos oficiales americanos creen que el verdadero ataque alemán comenzará pronto; pero en otro sector, cuando el enemigo haya considerado la presión actual lo suficientemente fuerte para retener grandes masas de fuerzas aliadas en el campo de batalla actual. Es decir, que esta batalla de distracción se convertiría en una victoria en la que el avance fuera de tal modo grande que permitiera cambiar inmediatamente la balanza estratégica y aprovecharse luego de las circunstancias que se creasen.

Porque esta gran batalla aparece con dos caracteres simultáneos: primero, con una gran demostración, y luego, como una batalla con objetivos precisos, que podría ser actualmente la línea Chalons, Chatea Thierry, Epernay, para luego marchar sobre París.

Si el avance, que actualmente es pequeño, no se acentúa, y nadie aquí lo cree posible, muy probablemente la batalla cambiará de objetivo inmediato. Veremos calmarse rápidamente el actual campo de operaciones y aparecer el ataque en otra parte del frente, pudiera ser en el sector inglés o más al este, hacia el Meuse.

Los italianos han recibido las primeras heridas de balas explosivas de ametralladoras, que exteriormente no lo parecen; pero que son cruzadas en la parte de atrás por una carga explosiva.

He visto a varios soldados alcanzados por estas balas, cuyas heridas son espantosas y muchas de las cuales son consideradas incurables.

Se enviarán muestras de estas balas a todos los países aliados y neutrales, para probar la barbarie de los procedimientos alemanes.

Desde el principio de la batalla hasta este momento, el bombardeo ha sido ensordecedor. Se le considera como el más violento habido durante la actual guerra. Nunca se había hecho tal derroche de municiones por ambos lados.

La confianza más absoluta reina entre todos los jefes y oficiales con quienes he podi do conversar.— **Alejandro Sux.**

Intento de ataque aéreo a París

PARIS, 19.— La alerta contra ataques aéreos fué dada en París hacia la media noche. Ningún aparato enemigo logró llegar a la región parisión.

EL COLERA ASIATICO EN SUECIA

LONDRES, 19. — "The Exchange Telegraph Co." ha recibido de Copenhague la siguiente información:

"Se anuncia que en los últimos días se han producido seis nuevos casos de cólera asiático en Estocolmo. La navegación con Petrograd ha sido interrumpida por este motivo.

Los diarios manifiestan que un caso se produjo a borda del buque que llegó de Gefle.

unión y declara que, si ha sido cómplice, ha sido con todos aquellos que trabajaron como él en el Gobierno para calmar las impaciencias febriles y las exaltaciones quiméricas.

ANUNCIO DE LA PARALIZACION DEL TRABAJO EN ALGUNAS FABRICAS DE MUNICIONES DE GRAN BRETAÑA

LONDRES, 19.— El Ministro de Municiones ha informado que en Coventry y en tros grandes centros, un gran número de hábiles obreros de las fábricas de municiones hacen circular noticias referentes a una paralización del trabajo en las fábricas de municiones, paralización a que se daría comienzo en la próxima semana. La cesación del trabajo paralizaría toda producción, la que ahora es necesaria para hacer frente a necesidades de caracter urgente y vital. Se informa que el Gobierno hace toda clase de esfuerzos para hacer desaparecer las causas del descontento de los obreros de las fábricas de municiones.

ALFONSO XIII INTERCEDE EN FAVOR DE VARIOS CIUDADANOS BELGAS

NUEVA YORK 19. — Comunican desde Madrid que la intervención del rey Alfonso logró suspender la ejecución de sentencia de muerte que se iba a llevar a efecto en Bruselas, por orden del Gobierno alemán, contra varios ciudadanos belgas.

Mr. TEODORO ROOSEVELT CONCURRE A LA CONVENCION REPUBLICANA EN SARATOGA

WASHINGTON, 19.—En la convención republicana celebrada en Saratoga, Teodoro Roosevelt fué recibido con grandes aclamaciones. Después de un discurso patriótico pronunciado en la conferencia, se abrió camino y tomó una forma definitiva, el movimiento iniciado para llevarlo a ocupar el cargo de Gobernador del Estado. Roosevelt en seguida abandonó la ciudad para dirigirse a Nueva York, despedido por las entusiastas aclamaciones de los concurrentes.

ARGENTN

LOS SUCESOS DE SANTA CRUZ

Información del gobernador del departamento

BUENOS AIRES, 19.—Una larga información enviada por el gobernador de departamento de Santa Cruz anuncia al gobierno que su policía es completamente insuficiente para contener a la horda de bandoleros que ha aparecido en la frontera procedente del territorio chileno.

Se anuncia que el gobierno enviará un escuadrón de caballería mientras se organiza la policía fronteriza, con un millón de pesos que ha votado el Congreso con este objeto.

En esta capital se han recibido las siguientes informaciones sobre los sucesos de Santa Cruz:

"Se trata de pobladores de tierras fiscales de Chile, lindantes con el río Baker. Estas tierras, de una superficie de 200 leguas cuadradas, subastadas por el gobierno chileno, las arrendó don Carlos von Flach, quien, para tomar posesión de ellas, solicitó fuerzas armadas; las autoridades chilenas le facilitaron 35 carabineros bajo el mando del teniente Miquel. Se dió a los antiguos ocupantes un año de plazo para que desalojaran aquellos terrenos, pero cumplido este tiempo los pobladores alegaron que tenían derechos adquiridos en el carácter de primeros pobladores. Los ocupantes se levantaron en armas bajo el mando del vecino de la región José A. Sliva.

"El teniente Miquel les intimó amistosamente que depusieran las armas, pero éstos respondieron con la presión y el desarme de los carabineros que fueron internados en territorio argentino. Por este motivo, el teniente Miquel desistió de rescatarlos. De una patrulla compuesta de una clase y tres carabineros no se tiene ninguna noticia.

"Los pobladores de los terrenos en litigio se organizaron militarmente e impusieron al comandante el título de jefe de las fuerzas colonizadoras de las tierras australes de Chile. Le sigue en gerarquía como capitán instructor, Alejandro Fochis y como teniente guerrillero, Alejandro Quezada.

"De acuerdo con órdenes recibidas de sus jefes, el teniente Miquel entregó el resto de la tropa al teniente del mismo cuerpo, procedente de la guarnición de Puerto Montt, don Armando Valdés, e inició el regreso por la vía de Puerto Deseado.

"En conocimiento las fuerzas subversivas del regreso de teniente Miquel, intentaron interceptarle el paso en territorio argentino y acribillaron a balazos un automóvil, que resultó pertenecer al juez de paz del Lago Buenos Aires, que se dirigía a Puerto Deseado en cumplimiento de una misión. Resultó herido en un brazo don Rafael Martínez, inspector de la Sociedad Anónima Importadora y Exportadora de Patagonia.

"Las poblaciones están sumamente intranquilas por la aparición de estas fuerzas armadas."

BUENOS AIRES 19. — **La policía fronteriza de Chile.** — En el Consejo de Ministros se estudió con bastante detenimiento la organización de la policía fronteriza con chile. El Ministro del Interior insistió en que se le entregara el millón de pesos presupuestado para este objeto.

Atraso de la combinación transandina. — La Empresa del Pacífico ha informado de que la combinación transandina que debía llegar hoy a esta capital ha sufrido un retardo de 40 horas, debido a los temporales que hay en la cordillera. Se espera que llegará el Domingo en la tarde.

Los sucesos de Santa Cruz.— El Ministro del Interior ha contestado el telegrama enviado por los pobladores del departamento de Santa Cruz, para expresarles que la acción del Gobierno se llevará a fin activamente para garantizar a la brevedad posible la vida y los intereses de los pobladores contra la partida de bandoleros chilenos.

Condecoración chilena al comandante del transporte "Vicente López". — El agregado naval de Chile concurrió hoy al Ministerio de Marina para entregar la condecoración concedida por el Gobierno chileno al comandante del transporte "Vicente López", teniente de navío Ernesto P. Morice, quien prestó oportunos auxilios al escampavía chileno "Meteoro".

Saludos de la prensa al señor Oliveira Lima. — Los diarios saludan cariñosamente al distinguido estadista brasileño señor Oliveira Lima, que debe llegar hoy, para ocupar la tribuna del Instituto Popular de Conferencias.

"La Prensa" le dedica un extenso artículo biográfico.

BRASIL

RIO JANEIRO, 19.—**La llegada del Ministro de Relaciones del Uruguay.**—El Ministro de Guerra envió una comunicación a los generales comandantes de la 5.a región, anunciaándole que el crucero uruguayo "Montevideo" es esperado hoy y ordenándoles que envíen la tropa necesaria para cubrir la guardia en el Palacio Guanabara, donde se alojará el Ministro de Relaciones del Uruguay.

A la pasada del "Montevideo" por frente a las fortalezas del puerto, éstas dispararon sus cañones haciendo las salvas reglamentarias y enarbolando al mismo tiempo el pabellón del Uruguay.

El Sábado 20 el Ministro de Relaciones del Brasil, señor Nilo Pecanha, ofrecerá una recepción en honor del Canciller del Uruguay en el palacio Itamaraty.

El jubileo de Ruy Barbosa.—La comisión organizadora de las fiestas con ocasión del jubileo del consejero Ruy Barbosa, acordó inaugurar el 3 del próximo mes el busto en bronce del jurisconsulto en la Biblioteca Nacional. — (Agencia Americana).

RIO DE JANEIRO, 19.—**Llegada del Canciller uruguayo.** — Hoy fondeó en este puerto el crucero "Uruguay", que conduce a los Estados Unidos al Ministro de Relaciones Exteriores de la República oriental, don Baltasar Brum.

El distinguido viajero fué recibido por el representante del Presidente de la República, el Sub-Secretario de Relaciones Exteriores, el personal de la Legación y del Consulado uruguayo, el senador Muller y altas personalidades políticas, sociales y periodísticas.

En el muelle del Arsenal de Marina se cambiaron los saludos de estilo entre el representante del Gobierno y el Canciller uruguayo. Un largo cortejo acompañó hasta la residencia del Palacio Guanabara a la misión uruguaya.

Esta noche, el Ministro del Uruguay, señor Bernárdez, ofrecerá al Ministro de Relaciones del Uruguay una comida en la casa de la Legación.—(Agencia Americana).

VALPARAISO

EL MINISTRO DE INSTRUCCION

VISITA A LOS ESTABLECIMIENTOS DE ENSEÑANZA. — BANQUETE EN EL CLUB NAVAL

En la mañana de ayer el Ministro de Instrucción, señor Aguirre Cerda, acompañado de su secretario particular, se ocupó en visitar el Liceo de Hombres, los dos Liceos de Niñas y algunas escuelas de instrucción primaria de este puerto.

Estas visitas las practicó el señor Ministro sin aviso previo, de tal manera que pudo imponerse perfectamente y en detalles de las necesidades de que adolecen los servicios de instrucción pública.

En el Liceo N.o 1 de Niñas, el señor Aguirre Cerda tuvo ocasión de constatar con satisfacción el buen estado en que se mantiene el edificio en que funciona ese plantel; no así en el Liceo de Hombres y en el N.o 2 de Niñas, en cuyos locales es idispensable ejecutar algunas reformas y mejoras para dejarlos en buenas condiciones de funcionamiento.

En las escuelas públicas el señor Ministro se impuso detalladamente de las necesidades de estos establecimientos, muchos de los cuales funcionan en pésimas condiciones.

Después de almuerzo se dirigió el señor Aguirre Cerda a Viña del Mar, en donde visitó el Liceo de Hombres y el de Niñas, regresando después a este puerto. Lo acompañaron en esta visita el diputado por Valparaíso, don Octavio Señoret, el 1er. Alcalde de Viña del Mar y el señor Manuel Pardo Correa.

Interrogado el señor Ministro sobre la impresión que ha recibido en su visita a los establecimientos de instrucción, se sirvió manifestarnos que estaba profundamente descontento de la forma en que está instalada la mayoría de las escuelas públicas, pues casi todas ellas funcionan en locales anti-higiénicos y sumamente caros. Expresó que en este sentido hará un estudio minucioso para elaborar un plan de edificación escolar, lo cual reportará una gran ventaja para el buen funcionamiento de las escuelas y para las economías fiscales.

El señor Aguirre Cerda nos manifestó también que era partidario de la concentración escolar, a lo cual se presta fácilmente Valparaíso, por sus excelentes condiciones topográficas.

Respecto de los Liceos fiscales, nos dijo que era de extricta necesidad proceder a una conveniente distribución del material de los gabinetes de física y química que en ellos existen, pues en algunos hay un exceso de aparatos, mientras que en otros se nota una enorme escasez, hasta el punto de dificultar el aprendizaje de los alumnos.

A las 8½ de la noche, el señor Aguirre Cerda asistió a un banquete que un grupo de amigos y correligionarios le ofreció en el comedor rojo del Club Naval.

Presidió esta manifestación el señor don Nicolás Delpino, asistiendo a ella como treinta comensales.

Al final de la comida hizo uso de la palabra el señor don Aurelio Cruzat, quien transmitió al señor Aguirre Cerda los saludos de bienvenida de la ciudad de Valparaíso. Agregó que, como huéspedes de la primera institución naval del país, los asistentes a la fiesta no podían menos que brindar por la Marina chilena, saludando en ella a un poderoso defensor de la integridad nacional.

El señor Ministro contestó en breves frases, agradeciendo la manifestación que se le ofrecía.

A continuación el almirante don Francisco Nef pronunció un discurso, manifestando que no podía dejar pasar por alto las honrosas expresiones vertidas en honor de la Marina. Dijo que el esfuerzo gastado por los marinos para colocar al Club Naval a la cabeza de las instituciones del país, estaba compensado con creces, ya que a él concurre todo huésped ilustre que pisa Valparaíso.

Las palabras del almirante señor Nef fueron acogidas con una salva de aplausos.

La manifestación terminó después de las 11 de la noche.

Robo curioso.—Con motivo de un robo de fulminantes de que fué víctima hace algún tiempo la Casa W. R. Grace y Cía., de este puerto, se había dispuesto que permanecieran de centinela dos hombres de los polvorines de la Aduana, ubicados en Playa Ancha, custodiando la mercadería consignada a dicha Casa.

Antenoche se presentaron a estos polvorines ocho individuos armados, los cuales, sorprendiendo a los vigilantes en un momento de descuido, los ataron de pies y manos y los condujeron a una sepultura del Cementerio de Playa Ancha. Después de esto, los atacantes volvieron a los polvorines y se subtrajeron cincuenta cajones de fulminantes, que transportaron a Playa Ancha.

En la playa abrieron cuatro de los cajones robados y depositaron su contenido en un bote que tenían preparado para huir, dejando abandonado el resto por temor a que se les descubriera.

Mientras tanto, los vigilantes, desde la tumba en que estaban encerrados, daban grandes voces de alarma para que vinieran en su auxilio. Uno de los cuidadores del Cementerio alcanzó a oír estos gritos; pero, temiendo que fueran voces de ultratumba, no quiso acudir sólo, sino que llamó en su ayuda a varios hombres, con los cuales pudo descubrir y rescatar a los vigilantes encerrados.

Hasta este momento no se ha podido descubrir a los ladrones.

Instrumental para la Morgue. — La Municipalidad de este puerto, en su sesión de ayer, acordó destinar la suma de $ 2,500 para contribuir a la adquisición de instrumental para la Morgue.

Movimiento marítimo. — Ayer Viernes salieron:

Vapor "Olympia", para Coronel, directo y despachado por la Compañía Inglesa de Vapores.

Vapor "Elena", para Caldera e intermedios y despachado por los señores Geo C. Kenrick Co.

Vapor "Per", para Panamá y Colón, zarpó a las 4 P. M.; despachado por la Compañía Inglesa de Vapores.

Goleta "Tucapel", para Antofagasta e Iquique; despachado por el señor Aquiles G. Court.

Hoy salen

Vapor "Arauco", para Caleta Buena e intermedios y despachado por los señores Artigas, Riofrío Co.

Vapor "Maipo", para Lota, directo y despachado por la Compañía Sud-Americana de Vapores.

Vapor "Lala", para Coronel, directo y despachado por los señores Germain y Sierra.

Goleta "Sofía", para Los Vilos y Coquimbo; despachada por los señores A. Olavarría y Co.

El Lunes 22 salen:

Vapor "Coronel", para Junín e intermedios y dspacahdo por los señores Etchegaray, Onfray Co.

Vapor "Olga", para Coronel, directo y despachado por los señores Germain y Sierra.

El Martes 23 salen:

Vapor "Taltal", para Iquique e intermedios; despachado por los señores González, Soffia y Cía.

Vapor "Rosita", para Cruz Grande y Carrizal. Despachado por los señores Court Hermanos.

El Miércoles 24 salen:

Vapor "Limarí", para Panamá y Colón, a las 4 P. M. Despachado por la Compañía Sud-Amreicana de Vapores.

Vapor "Quito", para Iquique e intermedios, a las 4 P. M. Despachado por los señores Etchegaray, Onfray Co.

El Jueves 25 salen:

Vapor "Caupolicán", para Antofagasta e intermedios y despachado por los señores R. W. James Co.

Vapor "Gilda", para Corral y Valdivia. Despachado por el señor Hugo Gosch.

Informaciones del país

TARAPACA

(De nuestro corresponsal, por telégrafo)

IQUIQUE.—El "Santa Isabel".— Se nos comunica de Iquique que existe allí verdadero pánico con motivo de la próxima entrada a la bahía de la nave "Santa Isabel", a bordo de la cual viene una persona atacada de fiebre amarilla.

Se censura acremente la conducta de la dirección de la Estación Sanitaria de Arica al despachar embarcaciones que no reunen las condiciones de sanidad.

Fiebre aftosa.— Del vapor "Cachapoal" se desembarcó ayer cinco animales vacunos con fiebre aftosa.

En cuarentena.— El vapor "Santa Isabel", según las disposiciones estrictas dictadas por el Intendente, el gobernador marítimo lo ha puesto en rigurosa cuarentena.

Solamente se permitirá que se descarguen 600 toneladas de azúcar que trae dicho vapor.

El doctor señor Escudero, comprobó a bordo un caso de difteria, además del caso de fiebre amarilla constatado.

El señor Bertrand.—Ayer se dirigió a Caleta Buena el señor Alejandro Bertrand, acompañado del ingeniero don José Miguel Guzmán y del señor Santiago Humberstone, con el objeto de subir a visitar la oficina de Agua Santa. Después proseguirán su jira por las demás oficinas, hasta el 28 del presente mes, fecha en que se dirigirá al Toco para terminar el desempeño de la comisión que le ha encomendado el Gobierno.

COQUIMBO

LA SERENA.— **Fallecimiento.**— Después de larga enfermedad ha fallecido el señor Federico Caballero Illanes.

El señor Caballero fué durante mucho saños empleado del Banco de Chile, donde supo ganarse una noble reputación de prestigio y respetabilidad.

CAUTIN

TEMUCO.— **Excursión a Talcahuano a ver los submarinos.**— La llegada de los submarinos a Chile ha despertado en esta ciudad mucho entusiasmo y se dan los pasos necesarios para procurar una excursión a Talcahuano a visitar las nuevas naves de nuestra Armada.

Se trata de que se junten unas 200 personas, que contribuyan con una cuota que no sería superior a 25 pesos, y que se tome un tren especial que saldría para Talcahuano un día Domingo en que estuvieran en el puerto la escuadra y los submarinos.

Se saldría de Temuco de 3 a 4 de la mañana para llegar a las 11 A. M. y regresar de 9 a 10 de la noche para amanecer el Lunes en Temuco.

ÑUBLE

CHILLAN. — **Importante comunicación sobre la instrucción primaria obligatoria.** — La Alcaldía ha enviado la siguiente nota a la Visitación de Escuelas, pidiéndole su cooperación para llevar a la realidad, la instrucción primaria obligatoria en los establecimientos de enseñanza.

"Julio 18 de 1918. — Esta Alcaldía está vivamente empeñada en cumplir con el deber de hacer obligatoria la asistencia escolar a las escuelas primarias de la comuna y con tal objeto está recopilando una serie de datos que le permitan apreciar si la capacidad y demás condiciones de los locales de las escuelas, son suficientes para contener la población escolar.

La Alcaldía pide a la Visitación de Escuelas su cooperación para llevar a la práctica este anhelo, y le encarece se sirva darle todos los datos que en su concepto le puedan servir para conseguir el objeto expresado anteriormente.

Saluda a usted atentamente. — **J. M. Sepúlveda B. — P. Espinosa,** secretario".

VALDIVIA

VALDIVIA. — **El muelle del puerto de Corral.** — La prensa denuncia el pésimo estado en que se encuentra el muelle del vecino puerto de Corral.

De un momento a otro, ese muelle se hundirá, pues el menor choque de los pequeños vapores que atracan a él lo cónmueve en tal forma, que amenaza descompaginarse y arrastrar con cuanto se encuentre encima hacia el fondo del mar.

Hace algún tiempo, el Supremo Gobierno destinó 60,000 pesos para las debidas y convenientes reparaciones de esa construcción portuaria, cantidad que desde entonces está en poder de la Comisión de Puerto de Santiago.

Esta misma Comisión prometió, y aún anunció a la Gobernación Marítima de Corral, que venía un ingeniero hidrógrafo para proceder al estudio de las necesidades de la bahía de ese puerto, entre las cuales entran el dragaje y la reconstrucción o afianzamiento del muelle, que por su estado ruinoso constituye un peligro para el embarque y desembarque de pasajero.

Pero ha transcurrido el tiempo sin que el ingeniero llegue, sin que la bahía salga de su embancamiento y sin que el muelle reciba las composturas que ha menester para que inspire confianza y dé seguridades de que en el momento menos pensado no se producirá una catástrofe cuyas consecuencias no es posible medir.

Arturo Renard
Depositario Fábricas de la Habana.
SANTIAGO - VALPARAISO
ANTOFAGASTA

MEMORANDUM

TURNO METDICO DESDE EL 14 AL 21 DE JULIO DE 1918

Servicio médico nocturno permanente

San Francisco 85.
Hospital de San Vicente de Paul.

Boticas de turno permanente

Botica Alemana, Catedral 1990. Hasta las 12 de la noche.
Farmacia Moderna, San Diego 255. Hasta las 12 P. M.
Botica Española, Ahumada 318. Hasta las 12 P. M.

Boticas de turno semanal

1.a Comisaría, Botica La Humanitaria, Ahumada 268.
2.a Comisaría, Botica Rubio, Lira 703.
4.a Comisaría, Botica La Estrella, Nataniel 1001.
5.a Comisaría, Botica Chile, Delicias 2093.
10.a Comisaría, Botica Chilena, Independencia 586.
11.a Comisaría, Botica Unión, Delicias 3998.

Practicantes de cirugía menor

Eleodoro Aguilera, Independencia 876; 1386; Camilo Ortiz, Escanilla 532; B. Pedro A. Silva, San Antonio 532; Anto- Jofré, Bascuñán Guerrero 544; Antonio Toro G., Domeyko 278; Geremías Aguilera, Girardi 55.

Enfermeras

Laura Araos, Delicias 24; Laura Lagos, Alonso Ovalle 1369; Urzula Tapia, Avenida del Rosario 1137; Matilde Viveros, Baquedano 854; Brígida Farías, Rosas 1819; Belarmina Mena, López 681; María S. Briones v. de M., Lord Cochrane 643; Rosa Sánchez B., Arturo Prat 515; Magdalena Uribe Uribe, Lord Cochrane 692; 456; Natalia Ferrux L., Brasil 278; Encarnación Pinto, Andrés Bello Rosa María E. Espinosa M., Santa 368; Rosario Alvarez, Camilo Henríquez 857; Demofila Berríos I., Nataniel 1273.

Matronas

Sabina Rojas v. de Leiva, Olivos 1177; Josefina Florax, San Isidro 530; Beatriz Albornoz, Maruri 482; Filomena Reyes, Lord Cochrane 1658; Laura Carreño, Brasil 506; Amalia de la Fuente, Bezanilla 1333; Juana Rubio Toesca 2158; Julia Cataldo, Gorbea 2536; María Perrin de T., Molina 148; Ana Ramírez, Sofía Concha 22; Trinidad Rodríguez, Maruri 273; Amelia Matus Fuentes, San Francisco 1438; Celia Jiménez M., Rosas 2370; Eduvigis Valdés A., Maruri 789; Elvira Delgado O., Almirante Barroso 753; Rita Pérez v. de Alvarez, Gálvez 727; Angela González M., Victoria 853; Lidivina Palma de Osses, Herrera 542; Carmela Meneses R., Huemul 2110; Ana Salcedo V., Serrano 620; Laura Ortiz A., San Francisco 1657; Zoila Rosa Vidal, Nataniel 974; María Korner, Grajales 1155; Celia Larraín del P., Jofré 479.

Dispensario Municipal de Ojos

21 de Mayo 532. Atendido por el Dr. García C. Funciona los Martes, Jueves y Sábados, de 4 a 5 P. M.

Servicio municipal de vacuna

Oficina médicos de ciudad.— Atendido por el Vacunador don Guillermo Saavedra, diariamente de 1 1/2 a 3 1/2, excepto los Sábados, de 9 a 12 M.— Atiende también llamados particulares.

Asistencia médica gratuita (partos y niños) del profesor Dr. Rodríguez Barros, Merced 384

Se atiende diariamente, desde las 3 1/2 P. M., a embarazadas, Lunes, Miércoles y Viernes; a niños menores de dos años, proporcionando alimentos y medicinas, Martes, Jueves y Sábados, y a toda hora se dan tarjetas para asistencia a domicilio de las matronas.

Consultorio gratuito para niños menores de cinco años

Asistido por el médico de ciudad doctor Barros Ovalle, Martes y Viernes, de 8 a 9 A. M., Santo Domingo 1243.

Dispensarios sanitarios municipales

Dirigidos por el Dr. Mateo Concha. Funcionan los días Lunes, Miércoles y Vieries, en A. Barroso 820 y Martes, Jueves y Sábado, en Gálvez N.o 157, de 8 1/2 a 10 P. M.

Turno judicial

Juez del Crimen de Turno, el del 1er. Juzgado, don Andrés Villagra, Avenida Pedro de Valdivia 2203.
Promotor Fiscal, don Julio Plaza F., Santo Domingo 1862.

Médicos de ciudad

Don Francisco Landa Z., Rosas 1050.
Don Pedro N. Barros Ovalle, Santo Domingo 1243.

Médicos legistas

Don Sabino Muñoz Labbé, Lira 78.
Don Luis Quintero Encina, Carmen 79.
Don Germán Greve, Agustinas 1954.
Don Rafael Toro Amor, Amunátegui 143.

Domicilios de altos funcionarios

Ministro del Interior, don Arturo Alessandri, Delicias 1158.
Relaciones, don Daniel Feliú, Merced 557.
Justicia e Instrucción, don Pedro Aguirre Cerda, Morandé 432.
Hacienda, don Luis Claro Solar, Merced 815.
Guerra y Marina don Jorge Valdivieso B., Dieciocho 309.
Industria y Obras Públicas, don Ramón Briones L., Avenida Cumming 623.
Intendente, don Pablo a Urzúa, Agustinas 1972.
Secretario, don Francisco Subercaseaux, A. Monjitas 375.
Prefecto, don Rafael Toledo Tagle, Santa Lucía 152.
Sub-Prefecto de Orden, don Julio Bustamante, Dieciocho 174.
Sub-Prefecto de Seguridad, don Carlos R. Dinator, Castro 735.
Secretario, don Oscar Honorato Cienfuegos, Rosas 1340.
Capellán, Presbítero D. Julio Valderrama, Bulnes 332.

Médico del Cuerpo

Don Carlos Molina, San Francisco 159. Todo llamado telefónico deberá hacérsele por intermedio de la Prefectura.

Dentista del Cuerpo

Don Galvarino Ponce, Bandera 537, Teléfono 776.

Abogado del Cuerpo

Don Ernesto Larraín, Catedral 1287. Atiende personal diariamente en la Prefectura, de 10 a 11 1/2 A. M.

Registro Civil

1.a Inspección, Bulnes 350.
2.a Inspección, Alameda 1205.
1.a Circunscripción, Alameda 1211.
2.a Circunscripción, Alameda 1211.
3.a Circunscripción, Alameda 1211.
Comuna de Providencia, Avenida Las Quintas 78.

¡¡ATENCION!!

......Habiéndose instalado ya, con los últimos adelantos en este ramo, la nueva COCINA, marca y fabricación nacional, construída en el Presidio Urbano, este establecimiento podrá atender con más esmero a su distinguida clientela.

Ofrece también su gran surtido de mariscos frescos que recibe diariamente: LANGOSTAS, OSTRAS, ERIZOS, JAIVAS, CHOROS, TRUCHAS, ANGUILAS, CONGRIOS, LOCOS, ETC., ETC.

Pavos asados, crudos y cocidos. Tórtolas, Perdices, Pollos, Gallinas y toda clase de aves.

RESTAURANT LA PLAYA

Teléfono 1250 -:- 826 - Monjitas - 826 -:- TORT Hnos.

LA CUESTION DEL PETROLEO

POSIBLEMENTE HOY QUEDE SOLUCIONADA

EL ASUNTO SERA TRATADO EN CONSEJO DE GABINETE

EL EMPLEO DEL CARBON EN LOS FERROCARRILES SALITREROS

LA SITUACION DE LOS INDUSTRIALES

REUNION DE LOS SALITREROS

Las incidencias ocurridas con motivo del embargo de los tanques de petróleo, obtenido por la Casa Gildemeister continúan preocupando al Gobierno en la forma que merece.

En la tarde de ayer se estudió este asunto por los Ministros de Estado y se oyó a algunos de los representantes de las casas comerciales que han intervenido en él.

En fuente oficial hemos sabido que posiblemente hoy se llegue en ésto a una solución favorable.

A las 10 de la mañana se celebrará en la Moneda un Consejo de Gabinete para tratar este negocio.

Los ferrocarriles salitreros usarán carbón

Se tiene conocimiento oficial que han obtenido éxito las gestiones del Gobierno para que los ferrocarriles salitreros de Iquique, transformen las locomotoras a petróleo, por locomotoras con combustible de carbón y al efecto, ya se han iniciado los trabajos correspondientes.

Lo que nos dice nuestro corresponsal en Iquique

Nuestro corresponsal en Iquique nos informa que en esa localidad ha llamado la atención la desidia manifestada por el Gobierno en presencia de la aguda crisis porque atraviesa la industria salitrera, y que ha causado extrañeza de que hasta ahora no hayan conseguido solucionarse en la forma deseable, considerando los intereses de la principal de nuestras industrias, las dificultades nacidas del embargo de los tanques de petróleo.

Se estima que la situación para la industria es muy grave y que no sería raro que en los primeros días de Agosto paralizaran totalmente sus faenas las oficinas de la Pampa a causa de la falta de elementos de elaboración.

Tres vapores había en Panamá con petróleo para Chile; uno de 10 mil toneladas que venía a Antofagasta, otro con destino a Iquique y otro para Tocopilla. Estos tres vapores han debido llevar este petróleo, 28 a 30 mil toneladas, a otros países.

Un vapor carbonífero, el "Henry Cott", llegado a Iquique hace dos días con un cargamento de cinco a seis mil toneladas de carbón, después de haber iniciado la descarga, la suspendió, dirigiéndose a alta mar y anunciando que tenía que remolcar un buque de vela.

Según nuestro corresponsal, la situación de los industriales de Antofagasta es también grave, apesar de no haber allá oficinas de las casas Gildemeister y Sloman. En Antofagasta hay petróleo sólo para hasta fines de mes.

El comité de los salitreros

Ayer se reunió en Valparaíso el comité de los salitreros, y acordó citar a una reunión para mañana a fin de poner en conocimiento del Ministerio de Hacienda la situación que se viene creando a la industria salitrera y la necesidad de tomar medidas para conjurarla.

Breve entrevista

Entrevistado el señor William A. Mc. Laren, representante general de las Compañías Mineras Chile Exploration Company y Braden Copper Company, nos manifestó su extrañeza de que sin oir a los representantes de aquellas compañías se quisiera hacerlas aparecer como irrespetuosas de las leyes y de las autoridades de este país, cuando jamás han dado ocasión para atribuirles tales propósitos durante los años en que se ha estado trabajando en Chile.

El señor Mc. Laren nos dijo que la Chile Exploration Company no es parte en las cuestiones relacionadas con el embargo de petróleo, y que ni siquiera se surte de los estanques embargados que existen dentro de los terrenos de que es poseedora y que así como ella es celosa en la defensa de sus derechos, es y será siempre repetuosa de las leyes y autoridades bajo cuyo amparo ejercita libremente sus actividades.

Si ha habido en estos asuntos, terminó, algún incidente que hubiera podido dar margen a comentarios o informaciones mal intencionadas, ellos no afectan en nada a la actitud que la Compañía ha asumido siempre para con las autoridades, de lo cual puede asegurar que está plenamente satisfecho el Gobierno de la República.

CUERPO CONSULAR

El Lunes 8 del presente celebró sesión el Cuerpo Consular Residente, con asistencia de los representantes consulares que se indican: cónsul de Francia, de España, de Italia, de Santo Domingo, Uruguay, Bélgica, Gran Bretaña, Bolivia, Guatemala, Venezuela, Haití, Colombia y de Rusia.

En esta reunión se tomaron diferentes acuerdos tendientes a la mejor organización y prestigio de dicho Cuerpo.

◆

CONSUL DE CHILE EN NUEVA YORK

En los primeros días del próximo mes de Agosto se dirigirá a Estados Unidos a reasumir su puesto, el cónsul general de Chile en Nueva York, señor don Carlos Castro Ruiz.

JUAN BERSANO

IMPORTADOR

Plaza Argentina N.° 3223

Acaba de recibir grandes partidas de algunos artículos de primera necesidad y los ofrece al comercio y al público en general, a precios fuera de competencia, por cuanto están estrictamente relacionados al valor real de los mismos en los mercados de origen:

ARROCES DE LA INDIA, SIAM, JAPON, PERU, (CHICLAYO), ETC.
AZUCAR GRANULADOS, REFINADOS Y DOBLE REFINADOS.
CAFEES DE COSTA RICA, GUAYAQUIL, BRASIL, ETC.
CARBURO DE CALCIO, CLORURO DE CAL Y CENIZA DE SODA.
CANELA DE CEYLON, COMINOS ITALIANOS, CONSERVAS, ETC.
GRASA FRAY BENTOS, LOZA INGLESA Y JAPONESA.
PAPEL DE IMPRENTA Y PAPELES DE COLOR.
YERBA MATE, LICORES IMPORTADOS.
TEES DE LA INDIA, JAVA, JAPON, ETC.
ABARROTES, MERCERIA, FERRETERIA Y PAQUETERIA EN GENERAL.

5311-21-g

Lo del lago Buenos Aires

Telegrama de nuestro Ministro en la Argentina

Ayer se recibió en el Ministerio de Relaciones Exteriores un telegrama de nuestro Ministro en la Argentina, en el que informa de las gestiones hechas ante el Gobierno argentino, de conformidad a las instrucciones que le dió la Cancillería.

El Ministro de Chile en Francia

El diario francés "L'Oeuvre" en su edición del 14 de Mayo, dice lo siguiente:

"El nuevo Ministro de Chile, que acaba de llegar a Francia, es al mismo tiempo que una alta personalidad del parlamento chileno un amigo probado de nuestro país. Don Maximiliano Ibáñez es un antiguo alumno recibido en nuestra Escuela de Ciencias Políticas, uno de los colaboradores de las mejores revistas de Francia y Bélgica y fué por dos ocasiones presidente del Consejo de Ministros de Chile, donde el Partido Liberal le reconocía como su jefe.

Tiene gran competencia en materias económicas y financieras y en estos momentos en que las repúblicas americanas, siguiendo el ejemplo de los Estados Unidos y del Brasil, están llamadas a desempeñar un rol de primer orden en el concierto mundial, encontrará muchas ocasiones de ejercitar sus facultades.

Expresamos al señor Maximiliano Ibáñez nuestra más cariñosa bienvenida".

CHOQUE DE VEHICULOS

Poco después de las 10.30 de anoche chocaron reciamente en la calle de Teatinos esquina de Huérfanos, el auto particular número 1431, del señor Manuel Maira, gobernado por el chauffeur Francisco Pizarro, con el tranvía número 253 de la línea 21, gobernado por el motorman Angel Muñoz.

De resultas del choque, el auto quedó casi completamente destrozado y el chauffeur con graves heridas en la boca, cara, cabeza y mano derecha, siendo conducido en grave estado a la Asistencia Pública.

Según nos informa el guardián de facción en la esquina citada, el causante del accidente fué el chauffeur Pizarro, quien marchaba en dirección al norte con bastante velocidad.

El maquinista Muñoz fué aprehendido.

VISITAS DEL ALCALDE

En la mañana de ayer el Alcalde señor Ugarte practicó una visita de inspección a la Prefectura de la Policía de Aseo, y a los talleres municipales, en donde se repara el material con que se hace el aseo de la ciudad.

De esta inspección el Alcalde salió bien impresionado respecto del orden interno y régimen de estas dependencias, pero no así de los medios de trabajo con que se cuenta en el taller que son anticuados y por consiguiente poco eficientes.

Invitado por el presidente del Patronato de la Infancia, señor don Ismael Valdés Valdés, y el administrador de la Gota de Leche, Julio Bustamante, señor Luis Phillips, el Alcalde señor Ugarte hizo en la tarde de ayer una visita a los diversos establecimientos dependientes del Patronato.

El Alcalde se manifestó maravillado del esfuerzo que realiza el Patronato en favor de la infancia desvalida, con lo que arranca a la muerte por este medio numerosas vidas que serán útiles más tarde.

He aquí una lista de los servicios que mantiene el Patronato de la Infancia, con expresión del sitio donde funciona:

Asilo Maternal, Maturana 750.
Gota de Leche de la Asunción, Rancagua 32.
Id. Anexa al Asilo Maternal, Maturana 750.
Id. Daniel Riquelme, Pinto esquina de Quintana.
Id. Hipódromo Chile, Independencia 2120.
Id. J. Abelardo Núñez, Santo Domingo 3320.
Id. Julio Bustamante, Bascuñán 1064.
Id. Lorenzo Fuenzalida, Andes 2667.
Id. Manuel de Salas, Antonio Varas 44.
Id. Victoria Eugenia, San Diego 1756.
Consultorio Maternal, Lira 353.
Ajuar Infantil, Huérfanos 1415.

El Asilo Maternal recibe madres con sus hijos de pocos meses de edad para asegurar la lactancia al seno y el aprendizaje de la higiene de la primera infancia; las Gotas de Leche tienen por objeto propender a la vulgarización de la higiene infantil en el pueblo, estimulando la lactancia con el seno materno; el cossultorio maternal tiene por objeto proteger a los que van a nacer cuidando a las futuras madres, y el Ajuar Infantil tiene a su cargo la confección de ropa para los diferentes servicios del Patronato.

Arzobispo de Santiago

El Consistorio toma nota de la proposición de nuestro Gobierno

En la Cancillería se ha recibido ayer un cablegrama de nuestro Ministro ante el Vaticano, en el que comunica que la propuesta hecha por nuestro Gobierno de la persona de don Crescente Errázuriz para el cargo de Arzobispo de Santiago, ha sido considerada por el Consistorio, quien la pasó al estudio de una comisión especial.

Agrega que existe la mejor voluntad para resolver este asunto en forma de dar una respuesta favorable.

FERROCARRIL DE LONCOCHE A VILLARRICA

Ante-proyecto definitivo. — Importancia de esta línea

El Consejo de Obras Públicas acordó contratar el personal técnico que hará los estudios del anteproyecto definitivo para construir el ferrocarril de Lonciche a Villarrica, estudios que se iniciarán en Septiembre próximo.

Esta línea tendrá una longitud de 44 kilómetros 100 metros con trocha de 1.68 metros.

El costo de cada kilómetro será de $ 250,000.

Desde la salida de Loncoche la línea tendrá una subida con gradiente, en parte, de 3 o|o hasta el kilómetro 30,240, para bajar con pendiente fuerte hasta el kilómetro 35,500; sube nuevamente hasta el kilómetro 37,100 para bajar después a la estación de Villarrica.

La zona que recorrerá el ferrocarril comprende tres mesetas más o menos accidentadas, y en sus tres cuartas partes es boscosa, cuyas maderas están inexplotadas.

Hay pocos ríos, esteros y arroyos, que atravesar, por lo cual sólo se construirán tres puentes: uno de 10 metros de longitud sobre el estero Muquen; otro de 20 metros sobre el estero Huiscape, y otro de 50 metros sobre el río Voiperé.

Se construirán también 21 alcantarillas.

Además de las estaciones de Loncoche, y Villarrica, habrá tres paraderos, en Muquen, Huiscope y Voiporé. La estación de Loncoche tendrá una bodega, una toma-mesa, una plataforma para animales y dos desvíos, y los paraderos, una casa para oficina, 2 plataformas para animales y dos desvíos. Se construirá una casa para el caminero mayor y seis para las cuadrillas de camineros.

La región que cruzará el ferrocarril es abundante en maderas de buena calidal, principalmente raulí, roblepellín, lingue y laurel.

El ferrocarril prolóngase hasta Pucón, Palguin y el valle de Francesa, sin inconveniente, y llevarse hasta la Argentina con un poco de esfuerzo.

Actualmente se hace en carreta el comercio de Pucon, Villarrica y Loncoche, movilizándose por año, más de 10,000 quintales españoles de lana, 3,000 cueros y 100 quintales de crin.

Los animales que pasan de Argentina a Chile por Pucon suben de 6,000 al año.

Casi todo el trazado del ferrocarril pasa por terrenos fiscales.

De manera, pues, que la nueva línea dará mucha vida a esta región, alejada de todo centro de población.

NUEVA INSTITUCION BANCARIA

El Ministerio de Hacienda ha aprobado los estatutos del Banco de la Industria y del Comercio de Santiago.

Esta nueva institución girará con un capital de 2.000,000 de pesos y su duración será de 50 años.

El Banco tendrá por objeto servir los intereses de la industria, comercio y público mediante operaciones bancarias.

Según se nos informa, esta institución servirá también los intereses del Banco Unión Comercial, establecimiento que ha fusionado sus haberes con otras sociedades comerciales, funcionando en lo sucesivo, con el nombre de Banco de las Industrias y lel Comercio.

EXPROPIACION DEL CERRO SAN CRISTOBAL

Apertura y petición de propuestas

En la tarde de ayer se abrieron en la Dirección del Tesoro, las propuestas cerradas que había pedido el Ministerio de Hacienda, para la enagenación de $ 400,000 en bonos que se destinarán al pago de los terrenos expropiados en el Cerro San Cristóbal.

Se presentaron los señores Manuel Fernández Urrutia, por 90,000 pesos, ofreciendo comprar bonos a 90 o|o;

Federico Montes, por $ 100,000, ofreciendo comprar bonos a 92 o|o y la Caja Nacional de Ahorros, por $ 400,000, ofreciendo comprar bonos a 92 1|2 o|o.

Estos bonos ganarán el 8 o|o de interés anual y tienen una amortización de 2 o|o acumulativo.

Estas propuestas pasaron ayer mismo en informe al Ministerio de Hacienda, para los efectos de su aceptación.

Con fecha de ayer, el mismo departamento solicitó propuestas cerradas para la enagenación de 600 mil pesos en bonos que se destinarán a los mismos fines.

Estas propuestas se abrirán en la Dirección del Tesoro el día 30 del presente a las 2 P. M.

Estos bonos ganarán el mismos interés y amortizaciós que los anteriores.

Su amortización se efectuará por compra o por sorteo.

A propósito de un denuncio

Exposición del Administrador de la Asistencia Pública.—Lo que dice un médico del Servicio Sanitario de los Ferrocarriles.

A propósito de un accidente sufrido por un enfermo en la Estación Central de los Ferrocarriles, y del cual dan cuenta los diarios de ayer, el Administrador de la Asistencia Pública nos ha enviado la siguiente exposición:

"Santiago, Julio 19 de 1918.—
Señor Director:

Algunos diarios de la mañana de hoy insertan en su crónica artículos que constituyen una crítica tan dura como inmerecida del servicio de Asistencia Pública. Partiendo de una base informativa errada, el articulista echa sobre la institución de mi cargo una responsabilidad que en realidad no le cabe en lo más mínimo.

Consta de los libros de la 8.a Comisaría y de la Asistencia Pública, que a las 6 y minutos P. M. la comisaría pidió a la Casa Central el traslado a un hospital de un anciano sin recursos y sin domicilio. Como de la Asistencia se contestara, después de preguntar a todos los establecimientos de Beneficencia, incluso el Hospicio, que no había cama alguna de qué disponer, la comisaría transmitió a las 6.32 P. M., esta contestación a la Clínica de los Ferrocarriles. Esta oficina, en respuesta, dijo a la Policía que ellos se verían en la necesidad de echar el enfermo a la calle, a lo que el oficial de guardia respondió rogando tuvieran al enfermo allí hasta el siguiente día o, en caso de echarlo a la calle, lo confiaran al guardián de punto en la Plaza Argentina.

El enfermo tuvo que dejar la Clínica sin que fuera entregado al guardián y a las 6.45 P. M. se avisaba a la Asistencia Pública que en la Plaza Argentina había un enfermo con ataque. El personal de la Casa Central que acudió con la presteza de siempre, no hizo otra cosa que comprobar la defunción.

En resumen, señor Director, la Asistencia Pública fué solicitada para conseguir una cama para un enfermo sin recursos a lo cual se contestó que no se podía trasladar por no haberle conseguido colocación en ningún hospital, a pesar de las gestiones hechas con este fin. El segundo llamado para atender el ataque, no indicaba siquiera que se tratara del mismo anciano rechazado por la Clínica de los Ferrocarriles.

El público y la prensa deben saber que respecto al traslado de enfermos a los hospitales, la Asistencia Pública no hace otra cosa que informar acerca de las camas vacantes en los diferentes establecimientos de Beneficencia y trasladar en sus ambulancias a los enfermos que lo soliciten siempre que haya cama en donde hospitalizarlos. Ni el local, ni las instalaciones, ni el personal de la Casa Central permiten salir del marco de casa de primeros auxilios que es el papel que le corresponde desempeñar.

Sin otro particular, señor Director, quedo de Ud. Atto. y S. S.—
Alejandro del Río.

Un médico del Servicio Sanitario de los Ferrocarriles explica lo ocurrido

En la tarde de ayer un médico del Servicio Sanitario de los Ferrocarriles, estuvo en nuestras oficinas con el objeto de exponer los antecedentes de lo ocurrido en el caso de un anciano que, en una nota de la Prefectura, se afirma murió abandonado del servicio en referencia.

El anciano, nos expuso el médico, llegó a la clínica en tren de 11 1|2 y permaneció allí todo el día, en espera de que la Asistencia Pública quisiera conducirlo a la Casa Central u otro asilo.

La Asistencia, continúa diciéndonos, vino por dos veces y no recogió al enfermo en virtud de diversas razones.

En tal caso, se ordenó allá que dos empleados del servicio médico llevaran al anciano a la 8.a comisaría, desde donde, entendemos, le buscarían hospitalización.

Desgraciadamente, el enfermo murió en el trayecto.

Como puede verse, nos dijo nuestro informante, no ha habido abandono de servicios ni se le ha arrojado a la calle.

Por otra parte, no creo aceptable, terminó diciéndonos, que se piense en un proceder semejante por parte de nosotros, que comprendemos el dolor ajeno y máxime cuando se trata de un desgraciado anciano.

RETIRO DE UN EX-FUNCIONARIO POLICIAL

El Ministerio del Interior ha dictado un decreto concediendo su retiro, por invalidez absoluta, al ex-comisario de la policía de Santiago, don Carlos Castro Rodríguez, con derecho a percibir una pensión equivalente al sueldo asignado a ese empleado.

EL VAPOR "SANTA ISABEL"

En el Ministerio del Interior se recibió un telegrama del jefe de la estación Sanitaria de Arica, en el que comunica que el vapor americano "Santa Isabel", ha sido completamente desinfectado, siguiendo después viaje a Iquique.

La situación de la Minería en el Norte

El establecimiento de una oficina Fiscal de compra de minerales.—Solicitud al presidente de la Cámara de Diputados

La Sociedad Nacional de Minería ha estudiado bajo todos sus aspectos el grave problema que se presenta a la industria minera de las provincias de Atacama y Coquimbo.

Mucha gente vive allí de la venta de sus minerales, ya fuere a las casas compradoras o a los establecimientos de beneficio. Hoy día ambos mercados han desaparecido, unos por falta de fletes, otros por carencia de combustibles y ambos por alza del cambio.

Según la Sociedad nombrada, se impone la necesidad de substituir estos mercados y para ello el Estado se encuentra, a su juicio, en condiciones privilegiadas; pero, como no puede constituirse repentinamente en explotador de un negocio industrial que requiere una gran experiencia, debe ponerse en situación de encomendar sus funciones a Casas o firmas responsables que operen bajo su control y paguen los precios que él determine para conveniencia de sus intereses y los de aquellos a quienes van a favorecer.

En esta forma, el Estado puede comprar minerales e ir hasta su fundición, habilitando a los establecimientos que estén en situación de hacerlo, bajo condiciones favorables al interés fiscal, evitando así la formación de stocks de minerales que al permanecer acumulados por largo tiempo pueden irrogar perjuicios.

Esta segunda operación podría el Estado hacerla por intermedio de una o más empresas de las que hasta hoy se dedicaban a este ramo, ligándolas por contratos bajo los precios y condiciones corrientes.

El presidente de la Sociedad Nacional de Minería, don Carlos Besa, ha formulado los anteriores argumentos al presidente de la Cámara de Diputados al pedirle su concurso para el pronto despacho del proyecto que crea una oficina Fiscal de Compra de Minerales y del que es autor don Enrique Oyarzun.

ACCIDENTE A UN TREN DE CARGA

La Dirección General de los Ferrocarriles del Estado recibió ayer el siguiente telegrama de Coquimbo:

"Comunico a Ud. que ayer ocurrió un accidente a un tren de carga de Vallenar a Copiapó, al llegar a la cumbre Barros Luco, kilómetro 833, desprendiéndose dos carros cargados y la casita del conductor, los que tomaron en la pendiente gran velocidad, saliendo fuera de la vía en el kilómetro 886, quedando lejos.

Desgracias personales hubo la de un palanquero, quien resultó con heridas leves.

De Copiapó se despachó un tren auxiliador para restablecer la vía y dar pasada al tren de pasajeros N.o 1.

Se instruye el sumario correspondiente.—**Irarrázaval**".

2.o SALON DE OTOÑO DE LA ESCUELA DE BELLAS ARTES

Hoy Sábado, 20 del presente, a las 3 P. M., se llevará a cabo el vernissage del II Salón de Otoño de la Escuela de Bellas Artes.

Como lo anunciamos en nuestra edición anterior, para este acto se han repartido invitaciones especiales, pero el público podrá asistir como en días anteriores.

El Vernissage es el acto más característico de los torneos de arte y reviste especial interés por cuanto representa genuinamente la vida de taller, la vida bohemia.

La apertura se efectuará con toda solemnidad el Domingo 21 del presente a las 3 P. M., en el Gran Salón de Honor del Museo de Bellas Artes y a ella han sido invitados especialmente el Presidente de la República, don Juan Luis Sanfuentes, Ministros de Estado, comisiones permanentes de Bellas Artes, Cámara de Senadores y Diputados, Cortes Suprema y de Apelaciones, altos funcionarios públicos y personalidades de nuestro mundo social e intelectual.

Solemnizará el acto una banda de la guarnición con escogidas piezas.

Dr. C. VALENCIA C.
DENTISTA
Santo Domingo, 1280.— Ayudante ?Potésis Escuela Dental.—Puntualidad y eficiencia.

NO HAY CUTIS FEO

Usando los finos polvos de arroz

"Malvaloca"

En caja de madera barnizada, de la Perfumería "FLORALIA" Madrid.

Pídanse en todas las buenas Perfumerías, Boticas, Droguerías y Tiendas de la República.

$ 3.80 LA CAJA

5238-31-g

CONCURSO NACIONAL DE AVES DE POSTURA

Próximamente se abrirá en la Quinta Normal de Agricultura un concurso de aves, que tendrá por objeto seleccionar las mejores clases de aves aptas para la postura y reproducción, estableciendo las razas, tipos o linajes que se puedan elegir para el futuro en el país y la manera de llegar a obtener dichos tipos.

La Dirección General de los Servicios Agrícolas dirigirá por medio de sus especialistas, este concurso y la Asociación Avícola de Chile, a quien se debe la idea, estará representada por el especialista señor Kaiso B. Yamashita.

Semanalmente se dará a saber por la prensa el estado actual del concurso, incluyéndose los detalles de la postura diaria de cada grupo, compuesto de cinco hembras jóvenes y un macho y mensualmente las fórmulas, cantidad y precio de la alimentación, al mismo tiempo que la producción individual y de cada grupo. Se harán experimentaciones sobre las necesidades y efectos de la bebida, alimentación especial, etc., para sacar mayor provecho de las posturas.

Habrá también una serie de conferencias mensuales destinadas a dar a conocer al público, teórica y prácticamente, la mejor manera de seleccionar aves de postura y los resultados más prácticos para llegar a obtener beneficios positivos de esta industria.

Habrán dos clases de premios: cuatro para los mejores grupos que hayan puesto mayor cantidad de huevos y cuatro para aquellos que sumen mayor peso debiendo tener un mínimum de 60,000 gramos en el año.

La American Poutry Association otorgará una gran medalla de oro a la polla que ponga mayor cantidad de huevos en el año. La Asociación Avícola de Chile, un florero de pura plata para el grupo que haya puesto mayor número de huevos.

Fuera de los premios que otorgará el Gobierno y de los ya mencionados, habrán otros como el de la revista "La Agricultura Práctica", consistente en una cantidad de dinero, la Casa Holmgreen Hnos., con artículos de avicultura, don Guillermo Aguiar, propietario del Criadero "Coyanco", con dinero; la Sociedad Nacional de Agricultura, y otras instituciones agrícolas.

El concurso durará un año, no pudiendo los interesados retirar sus lotes antes de ese tiempo.

Las personas que se interesen por este concurso pueden dirigirse por escrito pidiendo prospecto y reglamento interno al jefe de la Sección Aves de Corral de la Quinta Normal don Alejandro Farías o al señor Kaiso B. Yamashita, Tagante. — Al mismo tiempo se darán informaciones diarias de todo lo concerniente al concurso, por el jefe respectivo de la Quinta Normal.

DECRETO SIN EFECTO

Por decreto del Ministerio de Hacienda se ha dejado sin efecto, el decreto dictado por ese departamento que declaraba legalmente instalada y aprobados los estatutos de la Sociedad Anónima Internacional de Seguros "La Moderna", por no haber comprobado que tenía un capital pagado ascendente a la suma de $ 100,000 como lo estipulaba la escritura.

BANCO ESPAÑOL DE CHILE

Desde esta fecha se pagará a los señores Accionistas

El dividendo de $ 7 por acción

acordado en la Junta General del 19 del presente.

Santiago, 20 de Julio de 1918.

JOSE URETA E.,
Gerente

-:CARLOS DUVAL:-
CORREDOR DE LA BOLSA DE COMERCIO
ACCIONES — BONOS — ORO
CASILLA 2266 TELÉFONO 1812
— BANDERA 57 —

El viaje al Sur del Ministro de Guerra y Marina

IMPRESIONES SOBRE ESTA VISITA DE INSPECCION

MAL ESTADO DE LOS CUARTELES DE LA III Y IV DIVISIONES

CONVERSANDO CON EL SEÑOR VALDIVIESO BLANCO

Por el nocturno de ayer regresó a Santiago el Ministro de Guerra y Marina, don Jorge Valdivieso Blanco y comitiva que lo acompañó en su viaje de estudio y de inspección a las obras portuarias de Talcahuano y cuarteles de la III y IV divisiones.

En la tarde tuvimos oportunidad de conversar breves momentos con el señor Valdivieso, y de preguntarle sus impresiones acerca del viaje que acaba de efectuar.

—He traído la convicción, nos dijo el Ministro, de que se hace indispensable pensar sériamente en la formación de un plan definido sobre edificación militar. Son muchos los cuarteles del sur que funcionan en locales estrechos, inadecuados e insalubres. No es posible permitir que los conscriptos, hombres sanos y vigorosos, tengan que ir a albergarse por un largo período en cuarteles que no cuentan con casi ninguna de las más elementales condiciones de higiene. Así como se atiende a la edificación de hospitales y de escuelas con todas las condiciones modernas, y cárceles que son espléndidas, de la misma manera el Ejército debe contar con edificios amplios, con luz, con cuadras, enfermerías, comedores, baños, desagües, etc., que tengan confort y decencia, y especialmente que sean salubres.

Interrogado por nosotros el señor Ministro acerca de si se pensaba trasladar algunas unidades militares a diversas ciudades que lo han solicitado con insistencia, nos contestó:

—Creo muy justas esas peticiones, pues responden por lo general, además del cariño que en todas las clases sociales se tiene por el Ejército, a verdaderas necesidades de muchas de esas regiones. Como tuve oportunidad de manifestarlo en Victoria, Collipulli y en otras ciudades, el Gobierno está dispuesto a procurar que se dote de guarniciones militares a muchas ciudades que actualmente no las tienen; eso sí que, antes, debe contarse con locales adecuados y medios que garanticen en absoluto la seguridad de que los oficiales y conscriptos se alojarán en cuarteles adecuados; pero en ningún caso en caserones viejos, estrechos y sin ninguna condición de higiene.

Considero un crimen, nos dijo el señor Valdivieso Blanco, llamar muchachada fuerte y sana bajo las banderas, y devolver después a los hogares individuos raquíticos o tuberculosos.

En la IV División, cuyas condiciones de clima son demasiado elevadas, el porcentaje de enfermos es enorme, y las epidemias alcanzan no sólo a la tropa, sino aún a la oficialidad, que vive en mejores condiciones que aquélla. Tenemos una muestra palpable en lo sucedido últimamente en Temuco al cirujano de la guarnición, doctor don Arturo Carvajal Euth, que pagó con su vida la abnegación con que atendía a los numerosos enfermos del Regimiento Tucapel.

Estimo, concluyó diciéndonos, que es una necesidad urgente y de buen gobierno, atender, como he dicho, a la formación de un plan de edificación militar que responda a las necesidades expresadas.

Conversando después con un miembro de la comitiva que acompañó al señor Ministro, nos dió diversos datos acerca de la visita practicada a cuarteles de la III y IV divisiones.

—Hay algunos de éstos, nos dijo, que no tienen de tales, sino el nombre. El Grupo de Artillería Sotomayor N.o 3, por ejemplo, funciona en un gran caserón de tablas carcomidas y que amenaza venirse al suelo en casi todos sus departamentos. La enfermería está instalada en una especie de ratonera oscura y mal oliente. Cuando se envía a esta sala a un conscripto enfermo, se dice entre la tropa, en tono de broma, que se le manda al cementerio. A los pies del cuartel corre el río Cautín, que azota continuamente las paredes de tabla podridas que cierran el edificio. Un fuerte temporal echaría abajo los tabiques, y el río penetraría al interior, arrastrando con todo el cuartel.

Paralelo a los comedores de la tropa están las caballerizas. Pueden ustedes imaginarse qué nubes de moscas se formarán en el verano, y el estado de higiene en que se conserva en estas condiciones el cuartel...

Sociedad de Fomento Fabril

LA ULTIMA SESION.—PROTECCION A LA INDUSTRIA CARBONIFERA. — LA CUESTION MONETARIA.

Celebró sesión últimamente esta institución, presidida accidentalmente por don Pedro Luis González. Excusaron su inasistencia el presidente señor Yáñez y el señor Smits.

Se dió cuenta de una comunicación del señor administrador general de la Compañía de Arauco Limitada, en que, al acusar recibo de la circular que la Sociedad dirigió a las empresas carboníferas pidiéndoles su opinión acerca de las medidas de protección en favor de esa industria que podrían recomendarse al Gobierno, manifiesta que la situación actual es más favorable que la que existía en 1914, pues debido a la guerra europea es casi imposible adquirir carbón en el extranjero, y tanto los Ferrocarriles del Estado y particulares como las empresas salitreras se han visto obligadas a consumir el carbón nacional.

Agrega el señor administrador de la Compañía de Arauco que, dado el caso de que las empresas carboníferas puedan aumentar su explotación, existe el peligro de que una vez terminada la guerra, el producto extranjero venga a competir ventajosamente con el producto nacional, ya que aquél podría conseguir fletes incomparablemente más bajos que los que se obtienen para el cabotaje.

También se recomendó en aquella ocasión que si no fuera posible acordar un derecho protetor al carbón, podría pensarse en conceder un prima por el carbón que se enviase en barcos nacionales desde los puertos carboníferos a la región salitrera.

Se insinuó también la idea de estimular el crédito, creando una institución que diera facilidades a esta industria y el señor Quezada Acharán presentó un proyecto de ley sobre esta materia a la Cámara de Diputados.

Se hizo presente además la conveniencia de practicar reconocimientos geológicos del territorio y reconocimiento de profundidad de las minas.

Otra idea fué la de construcción de obras portuarias y de ferrocarriles en la región carbonífera.

Se recomendó la conveniencia de adquirir el ferrocarril de Arauco para prolongarlo hasta Los Alamos, y la construcción del ferrocarril de Lebu a Los Sauces. Agrega el señor González que la adopción de todas estas medidas por parte del Gobierno, redundaría en un gran beneficio para la industria nacional del carbón y las diferentes empresas podrían aumentar su producción y abastecer todo el consumo del país.

Según los últimos datos estadísticos, el consumo del carbón en 1916 ha sido alrededor de 1.500,000 toneladas y nuestras minas produjeron en ese año más o menos 1.170,000 toneladas, de modo que con un poco de esfuerzo las empresas nacionales podrían abastecer todo el consumo y aún exportar a los países vecinos.

Estima, por último, el señor González, que si llegara a faltar el petróleo en el país, podría pensarse en aprovechar el carbón nacional y el alcohol en las salitreras, pero suprimiendo los gravámenes que pesan sobre este último producto. También podría destinarse de preferencia el carbón a las salitreras, y usar la leña como combustible en los ferrocarriles, a lo menos en la región del sur.

La situación actual es propicia para dar a conocer el carbón nacional en el extranjero. Ultimamente se han recibido importantes pedidos de la República Argentina, los que sólo han podido atenderse en parte, debido a la falta de vías de comunicación terrestre y a la carestía de los fletes marítimos.

Recomienda, por último, las siguientes medidas de protección a esta industria:

a) Gravamen a la internación del carbón extranjero;

b) Protección y fomento a la marina mercante nacional; y

c) Que los Ferrocarriles del Estado adquieran el equipo necesario para transportar el carbón a los centros industriales.

El señor González hace presente que con motivo de esta comunicación, la Sociedad podría reiterar al Gobierno las recomendaciones que le ha hecho anteriormente sobre protección a la industria carbonífera.

Recuerda que hay al respecto varios estudios que en conjunto podrían tomarse en consideración en esta oportunidad.

Otra idea que se recomendó fué la de que el Fisco comprara a las empresas nacionales el carbón que necesita para los ferrocarriles y la Armada, pues los mineros se quejaban de que no se recurriera a ellos para la provisión de este artículo, prefiriendo el extranjero, siendo que habían probado científicamente que el carbón nacional tenía las calorías suficiente para aprovecharlo en estos servicios.

Hoy día, con motivo de la guerra, la Armada y la Empresa de los Ferrocarriles del Estado se han visto obligadas a proveerse de carbón nacional.

El señor Bersano estima que el problema del aumento de la producción del carbón tiene relación con el aumento de la población minera y es más bien de carácter social. A su juicio convendría estudiar lo relativo al mejoramiento de las condiciones de la población minera, que son, por demás penosas, pero ésta es una tarea de mayor aliento por cuanto sería necesario contemplar el interés general de todas las clases trabajadoras.

Fué aprobada una indicación del señor González, acordándose dirigir una nota al señor Ministro de Industria, reiterando las recomendaciones que anteriormente ha hecho esta Sociedad sobre las medidas de protección a la industria carbonífera.

En seguida el señor Parragué recuerda que con fecha 30 de Diciembre de 1915, la Sociedad puso en manos de S. E. el Presidente de la República un Memorándum sobre Política Económica, en el cual, entre otras ideas, refiriéndose a la cuestión monetaria se insinuaba la creación de una institución central reguladora del circulante y que dé facilidades al crédito, que sirva de banquero a los Bancos y suministre los billetes que éstos soliciten con la correspondiente garantía de su cartera y de otros valores fácilmente realizables.

Sobre esta materia informó la Comisión de Hacienda de la Cámara de Diputados, en Diciembre de 1916, un proyecto del Ejecutivo llamado Caja Central de Chile, que contempla todas estas ideas.

Este proyecto ha armonizado todas las corrientes de opinión, manifestadas por los miembros del Congreso y por la prensa y cree el señor Parragué que con ciertas modificaciones de detalle, podría satisfacer las necesidades del comercio y de la industria nacional.

Estima el señor Parragué que esos estudios deben encaminarse en el sentido de crear, por de pronto, una institución central que sea el barómetro de la situación monetaria del país a fin de prepararla para efectuar la conversión sobre base segura e inamovible.

El actual señor Ministro de Hacienda, en las últimas sesiones de Mayo, prometió al Congreso, presentar en las primeras sesiones ordinarias un proyecto definitivo sobre la cuestión monetaria, promesa que mereció el aplauso del comercio y de la industria del país y que esperan ver pronto realizada.

Quedaría entonces por conocer la opinión actual del Gobierno sobre cuál sería el tipo de valorización de los billetes de emisión fiscal.

Recuerda el señor Parragué que tanto en la discusión de los proyectos monetarios del año 1914 y 1915, hubo casi uniformidad de opiniones, tanto en el Congreso como en la prensa en que el Estado, por su propia soberanía, está en el derecho de fijar como tipo de valorización de los billetes aquel que resulte del término medio de las fluctuaciones del cambio internacional durante los últimos diez o quince años, desentendiéndose de las opiniones que se manifiestan acerca de la obligación moral de parte del Estado de hacer la conversión de sus billetes a la par.

En consecuencia, cree el señor consejero que el tipo de 12 d. oro sellado por cada peso chileno, o sea de 0.36612 gr. de oro fino por cada peso billete que se emita, reune las siguientes condiciones para ser aceptado:

a) Es el tipo medio sobre el cual se han basado todos los negocios durante los últimos quince años;

b) Contempla tanto los intereses del capitalista como los de los que reciben sueldos o jornales; y

c) No producirá un desequilibrio en la Hacienda Pública, por cuanto la renta aduanera, que es casi la única que forma nuestro presupuesto de entrada, está calculada sobre un recargo del oro alrededor de 50 o|o. Si esta renta, por la baja tan considerable que el recargo ha experimentado en estos días, resultara disminuída, podría llegar el caso de que las rentas no alcanzaran siquiera para pagar los sueldos de los empleados públicos.

Ahora, si contemplamos este problema de la rápida valorización del billete desde el punto de vista industrial, que es el que corresponde a esta Sociedad, puede resultar un verdadero desastre nacional sin que esto quiera decir que la minería y la agricultura dejen de sufrir las mismas consecuencias y talvez en mayor escala que la industria fabril.

Como el proyecto monetario que ha prometido presentar el señor Ministro de Hacienda, demorará algún tiempo en ser aprobado, y siendo esta cuestión de la valorización del billete de urgente resolución cree el señor Parragué que el señor Ministro de Hacienda tiene facultad dentro de la ley para dictar un decreto fijando en 50 o|o el recargo aduanero, dejando a opción el pago de los derechos en oro sellado de 18 d. ya que el recargo comercial desde hace algunos días ha fluctuado entre 46 y 48 o|o.

Un temperamento semejante tendría la doble ventaja de permitir al Gobierno acumular oro sellado, en el supuesto de que la baja del recargo se deba a abundancia de oro en el mercado o de llevar al convencimiento del señor Ministro de que se trata de una simple especulación de bolsa, que podría reprimir con la energía que ha gastado sobre esta materia.

Termina el señor Parragué sometiendo a la aprobación del Consejo el siguiente proyecto de acuerdo:

"El Consejo de la Sociedad de Fomento Fabril, de acuerdo con la promesa hecha por el señor Ministro de Hacienda ante el Congreso de presentar un proyecto definitivo sobre la cuestión monetaria, acuerda insistir en su petición hecha al Supremo Gobierno con fecha 30 de Diciembre de 1915, pidiendo la creación de una Institución Central regularizadora del circulante y que dé facilidades al crédito".

El señor González cree que, sin entrar a pronunciarse sobre los diferentes proyectos de Caja de Emisión o de Conversión presentados al Congreso, hay conveniencia en reiterar la petición que se hizo, a S. E. el Presidente de la República en 1915.

Después de algunas observaciones de varios otros consejeros, fué aprobado por unanimidad dicho proyecto acordándose dirigir la respectica comunicación al señor Ministro de Hacienda.

El señor González propone se dirija una comunicación a la Cámara de Diputados, pidiendo se informe por la Comisión respectiva y despache pronto el proyecto sobre permisos para construir ferrocarriles particulares.

Dicho proyecto está casi totalmente aprobado y sólo falta que la Cámara de Diputados se pronuncie sobre tres enmiendas pendientes que fueron rechazadas por el Senado.

Recuerda que fué anunciado en la tabla de fácil despacho; pero fué retirado de ella por no estar informado por la Comisión respectiva.

Hay conveniencia en que dicho proyecto sea pronto informado y despachado, pues sólo se espera esto para iniciar la construcción de algunos ferrocarriles.

Fué aprobada la indicación del señor González.

El Consejo entró a ocuparse de los acuerdos adoptados en varias sesiones por la Comisión de Industria sobre revisión del Arancel Aduanero. Dichos acuerdos fueron aprobados.

Fueron aceptados como socios, a propuesta del señor González, don Joaquín Santa Cruz Ossa, de Santiago, y a propuesta de la secretaría, don Pedro Bozzo del Grandi, de Quillota, recomendado por don Juan Matas.

-INVARIABLEMENTE-

NUESTROS PRECIOS SON

«SIEMPRE»

Los más bajos de la capital

Toda dueña de casa sabe reconocerlo así. Rogamos imponerse de nuestros precios y economizará dinero

GARANTIZAMOS LA CALIDAD DE NUESTRAS MERCADERÍAS

GELLONA Hnos.

540 PUENTE 540

EN SOMBRERERIA
A PRECIOS EXCEPCIONALES

Ofrecemos varias clases de sombreros ingleses, para caballeros:

SOMBREROS de casimir fantasía, artículo de alta novedad, especiales para sport y excursiones, a
$ 5.50

SOMBREROS "HONGOS" de fieltro castor, en color negro inalterable, a
$ 12.90

SOMBREROS "CALAÑES"
de fieltro castor en colores de gran moda y modelo elegante, a
$ 15.50

SOMBREROS FIELTRO
de felpa (velour) color bronce, forro de seda, a
$ 19.50

EN CORBATERIA

Hay un interesante saldo de nuestra liquidación de:

CORBATAS
en forma "Nelson", de fina seda, a
$ 2.45

CORBATAS
hechas forma "REGATA" y para hacer forma "NELSON" en seda de fantasía, a
$ 1.25

CORBATAS
de igual forma, en seda especial, a
$ 2.95

Gath y Chaves Ltd.

Homenaje a don Pedro Bannen

La velada de hoy en el Municipal

Como está anunciado, hoy a las 4 P. M., en el Teatro Municipal, se verificará la velada que las sociedades de instrucción primaria y escuelas de proletarios han organizado en honor del señor don Pedro Bannen, con motivo de cumplir cuarenta años de servicios desinteresados en favor de la instrucción del pueblo.

Asistirán a este acto, S. E. el Presidente de la República, Ministros de Estado, el Rector de la Universidad de Chile, miembros del Consejo de Instrucción Pública, de los directores de las sociedades mencionadas y gran número de otras personalidades de nuestra sociedad.

El programa de la fiesta es el siguiente:

1. Himno cantado por alumnas de la escuela Arriarán.

II. Discurso del señor don Claudio Matte, presidente de la Sociedad de Instrucción Primaria, quien hará entrega al señor Bannen de un diploma en nombre de esta institución.

III. "Un Ballo in Maschera", Verdi, cantado por el señor don Jorge Balmaceda Pérez, acompañado al piano por el profesor señor Héctor Contrucci.

IV. Discurso del señor don Manuel A. Henríquez, vice-presidente de la Sociedad Escuelas de Proletarios, quien ofrecerá al señor Bannen una medalla de oro en nombre de esta institución.

V. Romanza. Canto por la señorita Marta Flottes, acompañada al piano por el profesor señor Aracena Infanta.

VI. Discurso del señor don Pedro Bannen.

VII. Solo de violín por la señorita Teresa Parodi P., diplomada en el Consevartorio Nacional de Música acompañada por el profesor señor Luigi S. Giarda.

VIII. Discurso del presidente de la Federación de Estudiantes, señor don Santiago Labarca.

IX. Schumann. Los Granaderos. Canto por la señorita Mercedes Neumann, diplomada en el Conservatorio Nacional de Música, acompañada por su profesor señor Luigi S. Giarda.

X. Composición poética por su autor, el señor don Samuel Lillo, director de la Sociedad de Escuelas de Proletarios y pro-rector de la Universidad de Chile.

El señor Ministro de Instrucción Pública se ha excusado por la siguiente carta enviada a los directores de la Sociedad Escuelas de Proletarios, señores Carlos Salas Herrera y Manuel A. Henríquez.

"Mis queridos amigos: Un compromiso impostergable me impide en absoluto asistir a la muy justa velada que ustedes organizan en honor de un educador público eminente, como es don Pedro Bannen.

En ella, me representará mi amigo el señor sub-secretario de Instrucción Pública, don Ramón Fernández Bañados, porque deseo vivamente que el Gobierno se asocie en la recordación y reconocimiento de los méritos de los hombres que han dedicado toda una vida en forma fructífera a la educación nacional.

Sírvase manifestar especialmente al señor Bannen cuánto lamento verme privado de acompañarle y con cuanto agrado me asocio a esta fiesta que, más que al festejado, honra al país que sabe estimular a los educadores públicos.

Muy cordialmente lo saluda su amigo Affmo.—**Pedro Aguirre Cerda**".

El comité organizador nos encarga avisar que la velada se llevará a efecto aunque llueva. Las entradas a palco tienen derecho a nueve asientos.

PARA PERPETUAR LA MEMORIA DE UN BENEFACTOR

Con el objeto de perpetuar la memoria del benefactor señor don Carlos Campino Larraín, el Directorio de la Sociedad Hipódromo Chile ha dirigido una nota al presidente del Patronato de la Infancia, señor don Ismael Valdés Valdés, incluyéndole un bono de la Caja Hipotecaria por la suma de un mil pesos, para que sus intereses se destinen a pagar una cuota anual bajo el nombre del socio perpetuo don Carlos Campino Larraín.

El señor Valdés Valdés contestó a la nota anterior agradeciendo el obsequio que la Sociedad Hipódromo Chile hacía al Patronato, y manifestándole que el Directorio de la institución ha acordado encabezar la lista de los nuevos socios perpetuos con el nombre del señor Campino Larraín.

ENFERMEDADES DE TRANSCENDENCIA SOCIAL

Con motivo de un ofrecimiento hecho por el Centro de Estudiantes de Medicina al Patronato de la Infancia para tomar a su cargo gratuitamente, el servicio de atención de madres luéticas en las Gotas de Leche de esta institución, su presidente, don Ismael Valdés Valdés, ha dirigido al presidente del Centro, señor Selim Carrasco, una interesante nota, manifestándole su gratitud a nombre del Patronato por tan altruista ofrecimiento, ya que el mencionado servicio había sido suprimido por falta de fondos.

TRANSITO PUBLICO

Presidida por el Alcalde señor Ugarte, y con asistencia de los señores coronel prefecto Rafael Toledo, Alvaro Besa, Luis Phillips, y el jefe de la Oficina del Tránsito, señor Alcalde, se reunió ayer esta comisión. Se tomaron diversos acuerdos en beneficio del tránsito diario en el centro de la ciudad y se acordó que esta comisión se reunirá los Martes y Viernes.

EL REO JORGE SANGTS

El reo Jorge Sangts, nos escribe:

"Santiago, 19 de Julio de 1918. —Señor Director de "La Nación". —Presente. — Muy señor mío:

En "La Nación" de esta fecha aparece un párrafo en el que se dice que la causa que se sigue contra mí y otros y que actualmente está en la Corte Suprema, ha sido suspendida de la tabla por enfermedad de mi abogado. Esto me extraña grandemente, pues yo no tengo abogado debido a la incomunicación en que aún se me mantiene, motivo por el cual no he podido defenderme.

Esperando, señor, se sirva hacer la correspondiente rectificación quedo de Ud. muy atento y S. S. —Jorge Sangts".

WINTON EL MEJOR AUTOMOVIL
Listos: LIMOUSINE - TURISMO
Exposición: AGUSTINAS 1041-49 Bajos Hotel Savoy
MONTVAL & Co.
Agentes Camiones DUPLEX, REO, BESSEMER
GARAGE PROPIO: García Reyes 37 :: SANTIAGO

Ladrillos a fuego

'Marca HANNINGTON

COKE INGLES PARA FUNDICION

Recibieron

Balfour Lyon y Cía.

BANDERA 185 :: DELICIAS 1751

El ferrocarril de Lebu a Los Sauces

NO SE TRATA DE UNA OBRA DE CARACTER REGIONAL SINO DE INTERES COMUN

RAZONES QUE ACONSEJAN SU CONSTRUCCION

LO QUE EL GOBIERNO PIENSA AL RESPECTO

COSTO DE LOS TRABAJOS

CON EL DIPUTADO SEÑOR MEDINA

Las provincias de Arauco y Malleco reclaman desde hace tiempo con marcada insistencia la construcción del Ferrocarril de Lebu a Los Sauces.

Sus representantes en el Congreso han trabajado y trabajan con tesón por realizar esta idea; pero hasta la fecha no se ha obtenido nada práctico.

Ayer tuvimos oportunidad de hablar sobre este asunto con el honorable diputado por Arauco, don Remigio Medina Neira, persona que conoce a fondo el problema y que ha desarrollado numerosas iniciativas por resolverlo.

—El ferrocarril a que Uds. se refieren, nos dice, es absolutamente indispensable no sólo para el progreso de la región que atravesaría, sino también para el fomento de la riqueza pública. Es necesario recalcar esta circunstancia que le quita a la obra el carácter regional que ha sido siempre su mayor enemigo.

En el año 1916 se ofreció vender al Fisco la existencia y derechos de la Compañía constructora en £ 200,000, precio inferior a la tasación practicada por ingenieros fiscales, cuyo monto ascendería a £ 285,000.

No es aventurado creer que la Compañía habría rebajado aún más, caso de encontrar en el Gobierno decisión por efectuar la compra.

A pesar que el precio se exigía en bonos, el Ministro de Ferrocarriles rechazó la propuesta, basado en la falta de fondos.

En mi concepto, no es dable postergar ninguna obra pública de esta naturaleza por espíritu de economía y cualquier sacrificio que se haga es justificado.

.Yo estoy convencido que las Cámaras habrían estado dispuestas a autorizar un empréstito u otro arbitrio análogo.

—¿Y cuáles son las razones que aconsejan la construcción de esta vía?

—Entre muchas, dos son las principales.

En primer término, dicho ferrocarril es esencialmente estratégico y la prudencia más elemental aconseja no diferir su construcción.

En la actualidad el carbón es traído desde Curanilahue a Concepción por el ferrocarril que atraviesa la costa en la parte norte de Arauco y sur de la provincia antes mencionada, de modo que un sólo buque de guerra es bastante para destruír la línea e impedir el abastecimiento de las empresas ferroviarias e industriales de todo el país.

Ahora, mirado el asunto desde el punto de vista comercial, el ferrocarril de Lebu a Los Sauces permitiría explotar en grande escala el carbón de piedra que en tanta cantidad existe en Arauco para llevarlo a la línea central en condiciones mucho más convenientes que ahora, ya que se reduce el flete cuatro o cinco veces, pues sólo hay que recorrer 120 a 140 kilómetros desde los sitios productores hasta Los Sauces. De aquí se repartiría a todo Chile.

Debe tenerse presente, además, que él es parte integrante y principal del transandino de Bahía Blanca a Lebu, porque terminado, no quedaría por construír sino la sección de Zapala en la Argentina hasta Curacautín, o sean 150 kilómetros en total.

Este transandino, que es de un valor comercial enorme, acercaría la zona agrícola sur de la vecina República a los puertos del Pacífico.

El país aludido presenta un vasto mercado a nuestro carbón y salitre.

En seguida el señor Medina se extiende en detalles que tienen atingencia con la realización de la obra.

—El Gobierno, dice, puede adquirir la existencia de la Compañía constructora en cien o ciento cincuenta mil libras esterlinas y terminar los trabajos con 6 millones de pesos.

Actualmente se hallan en explotación provisoria 30 kilómetros comprendidos entre Lebu y Los Sauces; desde aquí a Cañete se invertirían 600,000 pesos, suma que para el Fisco es susceptible de reducirse si se emplea el Batallón de Ferrocarrileros.

Por igual cantidad se puede efectuar el trazado entre Cañete y Lebu.

Sólo presenta algunas dificultades el túnel que es necesario construír en la cordillera de Nahuelbuta.

Es del caso advertir que ya están hechos los cortes, terraplenes, puentes y todas las obras de arte en general.

Con un poco de buena voluntad en dos años estaría concluída esta obra de positivo interés. ¿Y cuál es la idea del Gobierno al respecto?

Con placer debo decirles que tanto el Presidente de la República señor Sanfuentes, como el Ministro, señor Briones Luco, se hallan plenamente convencidos de la urgencia que existe en construír el ferrocarril de Lebu a Los Sauces, hasta el punto que estiman que si no es posible un avenimiento con la Compañía, es menester hacer una línea fiscal paralela a la de ésta.

Este pensamiento fué manifestado por los altos funcionarios aludidos en una conferencia que con ellos tuvo la representación parlamentaria de Arauco y Malleco.

EL DIA DE LA RAZA

En favor del proyecto de ley que declara feriado el 12 de Octubre

Don Antonio Montero, presidente del Centro Chile, de la Unión Ibero-Americana, ha dirigido una comunicación al presidente de la Cámara de Diputados en la que le pide su apoyo para el proyecto presentado por don Alfredo Riesco, en virtud del cual se declara día feriado el 12 de Octubre.

JUBILACION

Está redactado y listo para la firma presidencial, el decreto que concede la jubilación al inspector general de Arquitectura don Carlos Reyes.

JEFE DE LA CONSTRUCCION

El ingeniero señor Carlos Gass ha sido nombrado jefe de las obras de construcción del ferrocarril de Iquique a Pintados.

FERROCARRIL DE LINARES A COLBUN

Cancelación del contrato

El Ministerio de Obras Públicas ha expedido un decreto por el cual se dispone la cancelación del contrato con el ingeniero don Carlos Lanas, para construír el ferrocarril de Linares a Colbún, y se autoriza a la Dirección de Obras Públicas para isvertir $ 40,000 en proseguir los trabajos por administración.

DEFUNCIONES

Julio 19. — Sebastián Donoso, de 1 año; Ramón Silva, de 4; María Solo, de 2; Apolinario Jiménez, de 2; Castór Marín, de 2; Mercedes Zamora, de 60; Eulogio Gamboa, de 28; Inés Cortés, de 24; María Fernández, de 25; Abraham Lillo, de 45; Virginio Bravo, de 50; Dolores Silva, de 77; José Cortés, de 72; Isidro Monasterio, de 60; Francisco Rojas, de 36; Juana Flores, de 45; Julio Echeverría, de 26 y 15 menores de un año.

VIBRADORES

PARA MASAJES ELECTRICOS

y Secadores de Pelo

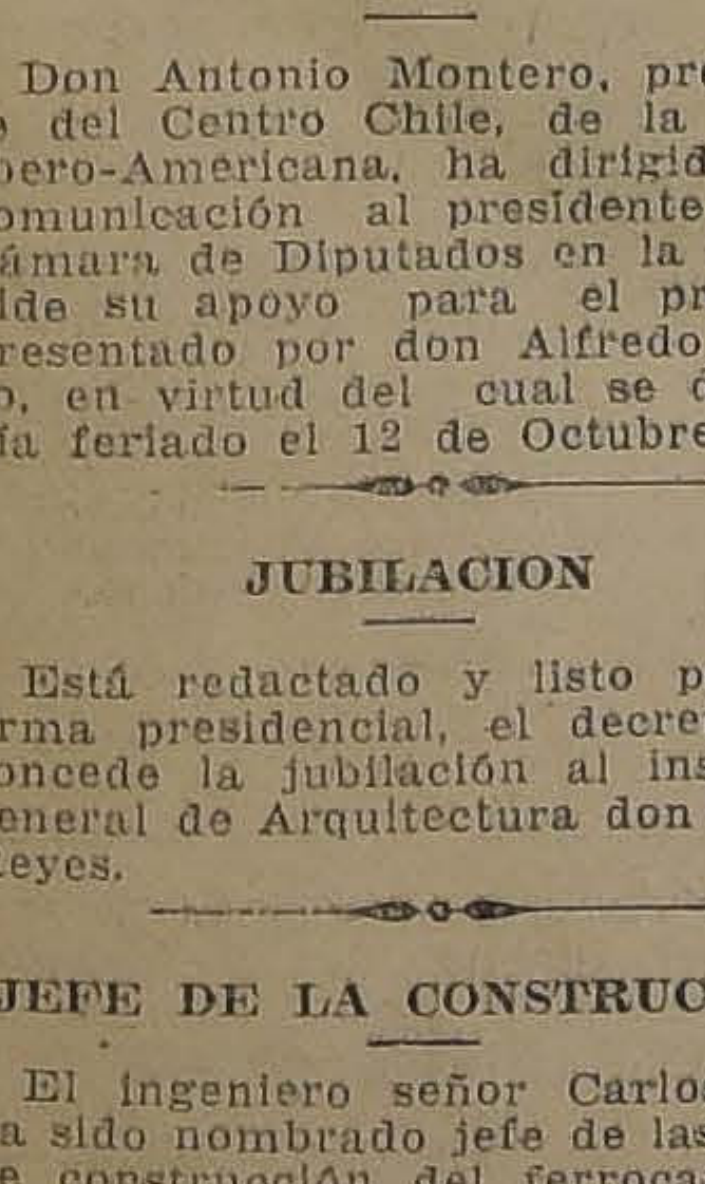

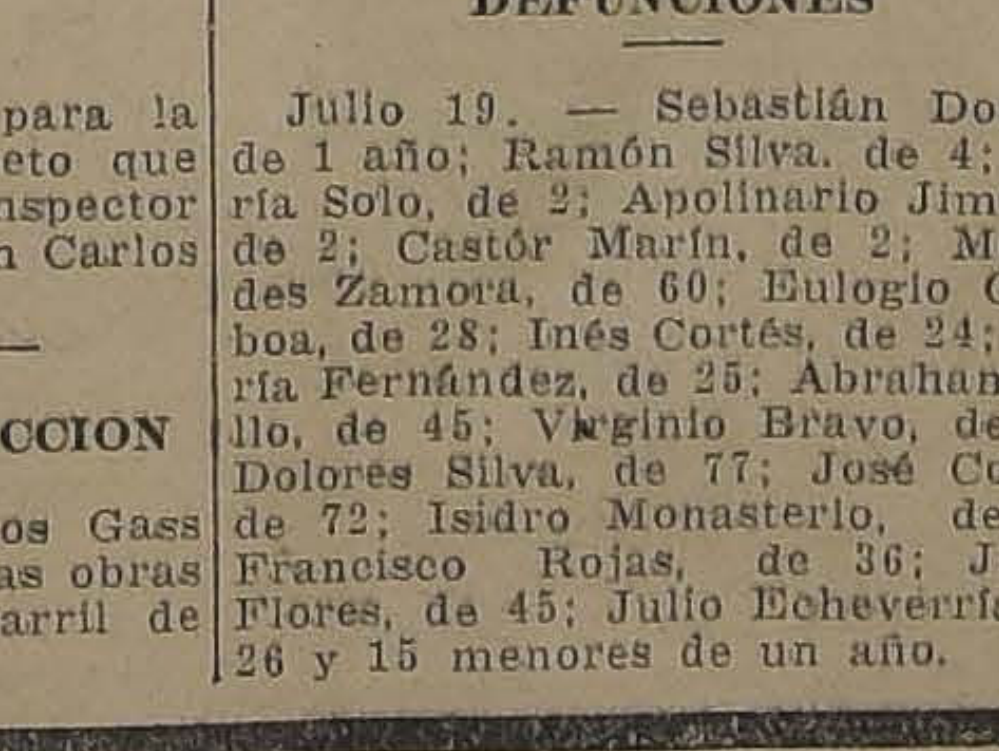

Ofrecemos a precios sin competencia.

Raab, Bellet y Cía.

Santiago: ESTADO 235

Talca: COMERCIO 840

Servicios de Geología y Minas

Decreto que los organiza

El Ministerio de Industria ha expedido un decreto por el cual se dispone que mientras se crea el Cuerpo de Ingenieros de Minas y el Instituto Geológico, se organizarán próximamente los servicios de geología y minas con el personal que tiene contratado la Dirección de Obras Públicas para dicho objeto, pasando a depender directamente del Ministerio.

Se ha nombrado jefe de estos servicios durante el resto del año al ingeniero señor Javier Gandarillas Matta.

PUENTE CAUTIN EN TEMUCO

Se autorizó a la Dirección de Obras Públicas para solicitar propuestas a fin de construír el puente sobre el río Cautín en Temuco, con un presupuesto ascendente a $ 470,963.

CARCEL Y PRESIDIO DE CONCEPCION

Se ordenó a la Inspección General de Arquitectura confeccionar un proyecto para ejecutar reparaciones de importancia al edificio de la Cárcel y Presidio de Concepción, ajustándose a un presupuesto de $ 23,383.

REPARACIONES

Se autorizó la inversión de $ 29,100 para ejecutar reparaciones en diversos edificios fiscales del país.

"MY LORD"

CIGARRILLOS

HECHOS CON TABACO MARILAND

10-h

Vida Estudiantil

"Centro de Estudiantes de Colchagua".—Cítase a sesión general para mañana Domingo 21 del presente a las 4 y media P. M. en Lord Cochrane 130.

Por haber asuntos muy importante que tratar se ruega la asistencia.

Sociedad Técnica Escuela Artes y Oficios.—En la sesión celebrada el Domingo 14 de los corrientes se tomaron los siguientes acuerdos.

1.o Aceptar como socios activos a los señores Juan de Dios Ramírez y Miguel Gálvez Méndez.

2.o Nombrar una comisión compuesta de los señores Iligaray, Benavides y Narbona para que organicen una excursión de estudio a Valparaíso, y

3.o Mandar una nota de felicitación al consocio señor David González por su actuación en Estados Unidos, en comisión del Gobierno.

Se nos encarga advertir a los socios y demás personas matriculadas para el curso de contabilidad, que el Lunes 22 empezarán las clases a cargo del distinguido e inteligente contador señor Daniel Rebolledo Correa.

Federación de Estudiantes de Chile.—Asamblea general.—Se ha citado a asamblea general a todos los estudiantes federados para el Martes 23, a las 9 P. M., en el Club de Estudiantes.

Tabla:

I.—Lectura de la memoria del ex-presidente don Carlos Gutiérrez Urrutia.

II.—Nombramiento de directores extraordinarios.

III.—Reforma de los Estatutos.

Centro de Estudiantes de Dentística.—Esta noche, a las 9, se verificará en el local de la Escuela Dental la primera velada, que este Centro dedica a los obreros-alumnos de la Escuela Nocturna. El señor Waldo Vila Silva dará una conferencia sobre "Raza Chilena". Habrá además, números literarios, de música y canto a cargo de estudiantes y aficionados.

Terminada la velada se servirá un buffet a los asistentes. Han sido invitados profesores, algunos profesionales y el presidente y el secretario de la Federación de Estudiantes de Chile.

Ejército y Armada

Cédula de retiro absoluto. — A disposición del interesado se encuentra en la Comandancia General de Armas la cédula de retiro absoluto concedida al teniente de guardias nacionales del Ejército Presidencial de 1891, don Juan Honorato H.

Se les necesita. — Se necesita en la Fiscalía Militar a los señores Eufrosino Ravanales Roa y Miguel Paredes Báez.

Presentaciones. — Ayer se presentaron a la Comandancia General de Armas, el teniente 1.o don Osvaldo Godoy, de Angol, que regresa a su guarnición, y el veterinario don Juan Díaz Lobos, de Viña del Mar, destinado al Regimiento Maturana.

BOY-SCOUTS

Brigada de Girl-Guides "Marcos Macuada".— El beneficio de ayer en el Teatro Septiembre.— En la tarde de ayer se llevó a efecto en el teatro Septiembre, la velada organizada por la Brigada de Girl-Guides "Marcos Macuada", a beneficio de la pronta instalación de la Brigada Lastarria de Girl-Guides que organizan las señoritas alumnas de las Escuelas de Medicina, Farmacia y Dentística.

El programa se desarrolló en todas sus partes con toda corrección, mereciendo los intérpretes de cada número, entusiastas aplausos de la concurrencia.

En la primera parte del programa, la Girl-Guide, señorita María Tagle, pronunció un hermoso discurso, haciendo resaltar el objeto que se perseguía con la creación de esta nueva brigada.

Hasta hoy la vida de la mujer universitaria—dice la señorita Tagle— se resume monótonamente con la asistencia diaria a clases, con los trabajos, y el regreso al hogar. No hay una hora de comunidad para espiritualizar ese cansancio, largo, abrumador, que van acumulando en el espíritu los días uniformes y el estudio irreductible.

No se hace amable un momento con la charla loca que se extiende en los corrillos de muchachas bajo la comunidad de afecciones y sentimientos. Continúa analizando la vida pesada y azarosa que llevan las niñas que siguien los estudios de medicina.

Finalmente, se ocupa de la creación de la Brigada de Girl-Guides agradeciendo la iniciativa al presidente del Centro de Estudiantes de Medicina, quien, dice, abrirá una brecha luminosa en esa espesa barrera de sombras y desalientos que hasta hoy ha dificultado el progreso amplio y definitivo de la mujer chilena.

Es preciso advertir—termina— que no es una institución doctrinaria, unicamente lleva en sí fines altamente altruistas y morales, que como nadie podrá negarlo han de tener gran parte en la organización sólida, correcta y humana del mundo interior de nuestra juventud.

De esta institución saldrán mujeres de ideales bien definidos, mujeres ampliamente preparadas para servir de una manera consciente en la Cruz Roja de mañana.

Brigada de Girl-Guides N.o 1.— Se cita a reunión para el Domingo 21, a las 2 y media P. M., en la Escuela Normal N.o 3 y se encarece la asistencia por haber trabajos y asuntos importantes que tratar.

Dr. GIANELLI

Especialidad en sífilis, piel, vías urinarias.

21 DE MAYO 562

Consultas: 1 a 6.

TURF

CLUB HIPICO

Los trabajos de ayer

Pista de arena

Catamarca, conducida por A. Molina, trabajó fuerte sobre 1,400 metros, en 1.32 1|5.

Fernet, dirijido por P. Rebolledo, pasó una vuelta fuerte, en 2.19 2|5.

Requiem, manejado por M. Verdugo, largó una vuelta y 200 metros, a voluntad, en 2.44.

Cancerbero, montado por un aprendiz, movió por lijereza 600 metros, en 42 3|5, siguió la vuelta suave, repitió 400 metros, en 27 3|5.

Juliano, montado por J. Pinto, se floreó una vuelta al carrerón, atropellando los últimos 600 metros, en 41.

Quenelle, conducida, por V Arriagada y Pizarro II por T. Cortés, trabajaron una vuelta fuerte, en 2.21, llegando iguales.

Tajamar, con la monta de un aprendiz y Díaz de la Haza por A. Molina, cotejaron 1,100 metros, marcando 1.7 los últimos 1,000 metros y ganando Díaz de la Haza por cuatro cuerpos.

Océano, montado por un aprendiz, y Carril, por A. Bernardo, movieron 600 metros, en 38, ganando Océano por un cuerpo.

Bringht Girl, con la monta de J. González, pasó una vuelta fuerte, en 2.21.

Soubrette, dirijida por A. Molina, largó 1,200 metros fuerte, en 1.17 3|5, en las primeras distancias fué acompañada por Raspberry.

Alejo, montado por H. Contreras, trabajó 1,000 metros, en 1.38.

Tifón, montado por J. Montaner, pasó 1,200 metros, en 1.21.

Dee, manejado por un aprendiz. movió 600 metros, en 38.

Pitarra, montada por L. Rojas. largó 1,200 metros, en 1.21.

Dollar Princess, conducida por J. Montaner, trabajó a voluntad 1,200 metros, en 1.24.

Barbarroja, montado por aprendiz, movió 400 metros, en 25.

Almirante Sturdee, montado por un aprendiz, movió a voluntad 600 metros, en 41.

Salmodía, manejada por un aprendiz, pasó 800 metros, en 55.

Shannon, montado por H. Contreras, pasó 1,400 metros, a voluntad, en 1.41.

Viva Chile, montado por un aprendiz, largó 1,000 metros fuerte, en 1.5.

Plaid, montada por un aprendiz, trabajó 1,200 metros, en 1.23

Ocampo y Tenebrosa, ambos montados por aprendices, cotejaron 1,000 metros, en 1.5 1|2, ganando Ocampo por un cuerpo.

Flor de la Pasión, conducida por R. Díaz, cotejó 1,000 metros en 1.6 3|5.

Brest, montado por S. Soto, movió 600 metros, en 38.

Belfort, manejado por un aprendiz, cotejó 600 metros, en 39.

Ratisbona, montada por un aprendiz, pasó 1,000 metros, en 1.7.

Fusil, conducido por M. Verdejo, trabajó 1,600 metros, en 1.53 1|2.

Bolívar, montado por un aprendiz, pasó una vuelta fuerte, en 2.23.

Glengarry, dirigido por H. Contreras, trabajó 1,400 metros, en 1.36 1|2 En los últimos 600 metros fué acompañada de Traílla, ganando ésta por un cuerpo.

Isigny, con la monta de E. Carrillo, movió a voluntad, 600 metros, en 41.

Rihue, montado por A. Silva, pasó una vuelta fuerte, en 2.17.

NOTICIAS DIVERSAS

Florencio Guzmán.—Desde hace algunos días se encuentra con su salud algo resentida, este competente preparador, que como se sabe, tiene a su cargo los pupilos del Stud Kangaroo.

Cadete. — Hace algunos días ingresó a la clínica veterinaria este hijo de Orán y Aín Zefra, atacado de diarrea infecciosa. Lo atiende el profesional señor A. Blanco.

Calvito.—Por habérsele abierto un cuarto en uno de sus remos delanteros, probablemente no pueda cumplir su inscripción este hijo de Barsac, en el Premio Sir Hampton, que debe correrse el próximo Domingo.

Serrana.—Esta yegua, que estuvo atacada de diarrea infecciosa, se encuentra ya fuera de peligro

Captain y Rosicler III.—Estos pensionistas del Stud Kangaroo, que se hallaban en descanso, han empezado a trabajar suavemente.

Automóviles

Se venden:

1 Automóvil Chalmers, 7 asientos, 6 cilindros, 400 H. P., modelo 1917; tres meses de uso, garantido.

1 Automóvil Oakland, modelo 1918, nuevo, garantido.

Verlos: **TATTERSALL.** —Estación de 9 a 4 P. M.

Tratar: **Pedro Larraín V., Huérfanos 1287,** de 10 a 11 A. M.

28-g

Cía. Telégrafo Comercial

En conformidad a lo dispuesto en los artículos 23 y 24 de los Estatutos, cítase a Asamblea General Ordinaria a los señores Accionistas para el día 25 del presente, a las 4 P. M., en calle Gálvez número 90.

EL PRESIDENTE.

Santiago, 17 de Julio de 1918.

GRAMOFONOS

VICTOR

LEGITIMOS

Modelos "2", "3", "4" y "5", realizamos a $ 50, $ 65, $ 80 y $ 100 billetes. Aparatos absolutamente nuevos y garantidos.

Sociedad M. R. S. Curphey

ESTADO ESQ. AGUSTINAS

5310-21-g

SOBRETODOS

Raglan

Forma de gran moda. Rebajados de precios, en GABARDINAS y VICUÑAS

SASTRERIA

RETAMALES

SAN ANTONIO 340

Casilla 1210 - SANTIAGO

Propuestas Públicas

Se piden propuestas cerradas para la enajenación de $ 600,000 en bonos que se destinarán a la expropiación y ornato del cerro de San Cristóbal.

Las propuestas se abrirán en la Dirección del Tesoro el día 30 del actual, a las 2 P. M.

Los bonos ganarán 8% de interés anual y tienen una amortización de 2% acumulativa.

Los bonos llevarán la fecha 1.o de Junio y su servicio se hará por semestres vencidos por la Tesorería Fiscal de Santiago. Su amortización se efectuará por compra o sorteo.

Dirección del Tesoro, Julio 19 de 1918.

EL DIRECTOR.

REMATE DE PIELES

Por cambio de la Gran Peletería "EL TIGRE" a su nuevo gran local

AHUMADA N.° 174

Mañana Sábado 20, a las 2 de la tarde

— HAY: —

Pieles finas e imitaciones en Nutria, Alaska, Skungs japonés, id. legítimo, Zorro legítimo pitúa, Martha, Munflú, etc.

Próximamente se rematarán las instalaciones.

José M. Sáez,
Martillero de Hacienda.

OFICINA: GALERIA BEECHE 14.

AUTO "BUICK"

seis cilindros, modelo 1918, perfecto estado, se vende por viaje a precio de verdadera ocasión.

Dirigirse a:

M. E., Casilla 2882

5855-21-g

Sidra Española

"GOLONDRINA"

de Casas Muñiz y Crosa.

$ 38.00 cajón

EMPORIO "LAS AGUSTINAS"
Agustinas 1925. - Teléfono 5132

5876-20-g

Población Recoleta

Se pone en conocimiento de los compradores de esta Población que se encuentren atrasados en sus pagos, que tienen de plazo hasta el 31 de Agosto del presente año para ponerse al día o hacer los arreglos convenientes. Pasada esta fecha se entregarán todas las cuentas para su cobro judicial.

OFICINA: SERRANO 52

¡EMPORIOS de Provisiones!

¡ALMACENES de Abarrotes!

¡PASTELERIAS centrales y rurales!

¡CONFITERIAS de lujo y del pueblo!

Es inútil que busquen en otra parte; sólo donde

HUCKE Hnos. y Co.

Bandera 763

encontrarán el surtido indispensable para cada clase de negocio:

GALLETAS

Hoy las más afamadas de América; inmenso y variado surtido; especiales, finas y corrientes; tanto por los precios en que se pueden vender, como por la calidad, son las preferidas de las familias, a las cuales rogamos exigirlas en todos los negocios.

OBLEAS

Unicos fabricantes de las deliciosas llamadas "Carnaval", "Duquesas" de miel, naranja, café, Berolina, frambuesas, limón, etc.: en cajones, en latitas y en paquetes; todos los que prueban nuestras obleas rechazarán cualquier otra clase.

CONFITES Y CARAMELOS

Nadie ha podido igualarnos en este ramo. Nuestro variadísimo surtido es la delicia de los niños y señoritas, que no quieren de ninguna otra clase.

CHOCOLATES Y CHOCOLATINES

La fama de la exquisitez de todo nuestro enorme surtido ha pasado las fronteras y ya nadie adquiere de otra clase. Con precios al alcance de todo el mundo, el público tiene en nuestros chocolates y chocolatines, siempre frescos y fragantes, para satisfacer el paladar más delicado y en mejores condiciones que con cualquiera de los similares importados.

COCOAS

"Superior", "Condor", "Favorita" no tienen necesidad de ser recomendadas.

Por mayor:

Bandera 763

TELEF. ING. 1006; NAC. 415
CASILLA 3148

Se puede conseguir

Por la mitad de su precio un buen par de calzado, comprando a la Sud América

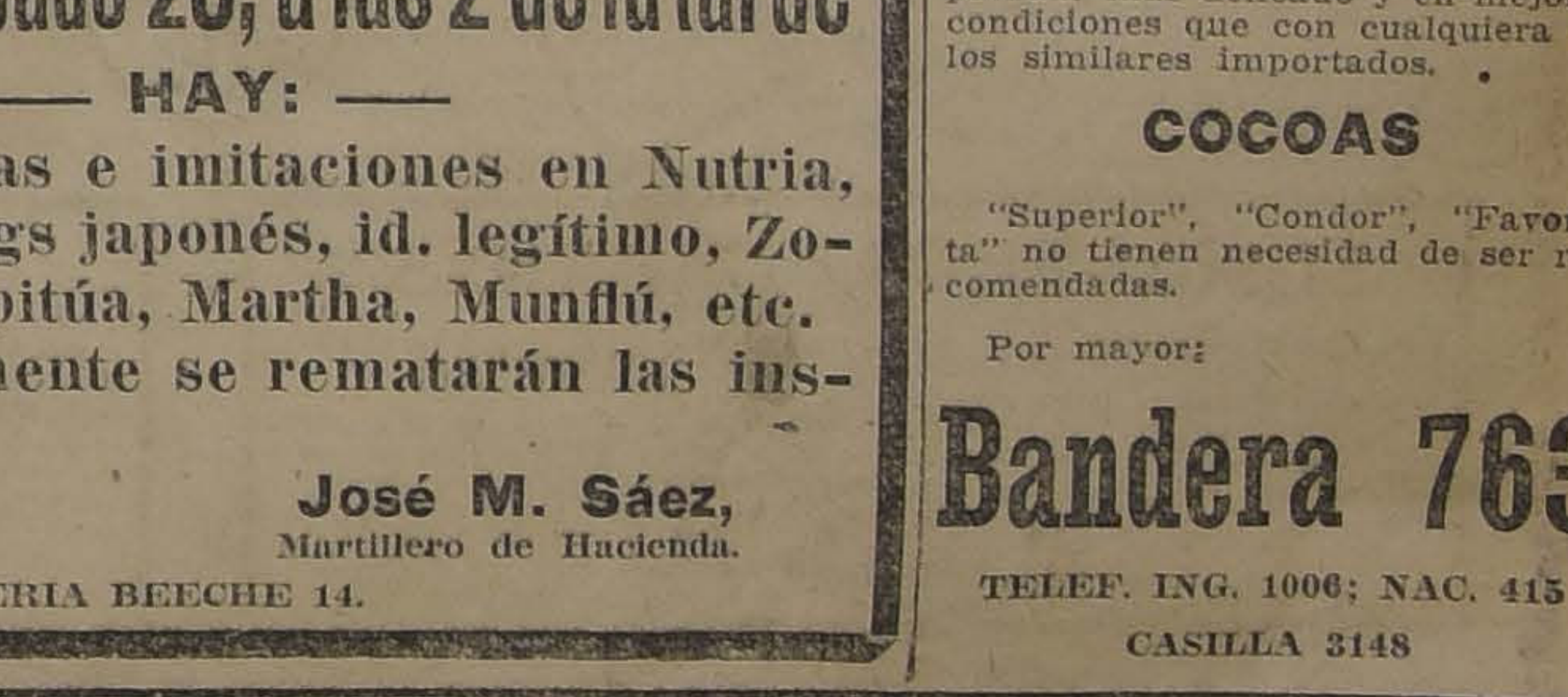

CABALLEROS

Botín cuero Box-Calf	18.00
Clase fina	18.00
Id. extra	23.00
De fantasía	25.00
Charolado	28.00
Triple suela	23.50

SEÑORAS

Bota charol	$ 20.00
Con paño	22.00
Bota de cabritilla	13.50
Zapaton charolado	16.00
Zapatón extra	18.00
Zapatón cabritilla negra	12.00

Colegiales: Gran surtido ofrecemos, y a los ínfimos precios del 27|30, $ 11; del 31|34, $ 12.50; del 35|38, $ 14. Calzados garantidos, fabricados con los mejores materiales.

Ojo! Ojo! No comprar sin antes consultar nuestros precios. Ojo! Ojo! en

LA SUD-AMERICA :: Delicias 2655, esq. de Sotomayor

DEPORTES

Importante.— Los días Sábados sólo aceptaremos correspondencia hasta las 6 P. M.

FOOTBALL

Los encuentros de mañana en la cancha Independencia N.o 1.—Eleuterio Ramírez I contra Asociación Nacional y Magallanes I B c. Simpson. — La circunstancia de que el Maestranza Atlético haya tenido que ausentarse de Santiago, cediendo los puntos al Liverpool, impedirá que se efectúe la partida anunciada entre estos equipos para el Domingo próximo, partida que serviría de preliminar en la reunión deportiva que se va a efectuar ese día en la cancha Independencia N.o 1 de la Asociación Santiago. Sin embargo, el torneo no tendrá por esto menor importancia, pues pasará a substituir ese encuentro el que debía realizarse en la cancha N.o 2 entre los primeros cuadros de los Clubs Simpson y Magallanes I B, que compiten por la serie B de la Copa Unión.

El encuentro de fondo entre el equipo seleccionado de la Asociación Nacional y el Eleuterio Ramírez I ha logrado despertar entusiasmo. La Nacional ha procedido con conocimiento y buen criterio a elegir su conjunto, después de algunas partidas seleccionaratorias en las que se revelaron jugadores avezados, capaces de rivalizar con los buenos que militan en la Santiago. Esto, unido a la circunstancia de que el Eleuterio Ramírez sobresale hoy día por la preparación de sus espléndidos elementos,, hacen que este encuentro sea justamente esperado como el que logrará reunir a todos nuestros aficionados el Domingo próximo en los campos de juego de la Asosciación Santiago.

Como se ha dicho, el preliminar entre Simpson y Magallanes se iniciará a las 2 P. M. y a continuación, a las 3.30 P. M. disputarán los cuadros Eleuterio Ramírez y Asociación Nacional. Tal es la preparación de este conjunto, que algunos de sus directores nos han manifestado que creen de buena fe que la Nacional está en situación de exigir que se tomen en cuenta algunos de sus hombres para la formación del combinado que se medirá el 28 del presente con las Ligas Metropolitana y Santiago unidas.

Para la partida de mañana se ha fijado en sesenta centavos el valor de la entrada a tribunas.

La reunión de mañana en la cancha Badminton.—La fiesta deportiva que se realizará en la tarde de mañana en la cómoda cancha del Santiago Badminton será, sin lugar a dudas, una de las mejores que durante la presente temporada se hayan realizado en esa cancha de juegos. Se iniciará el torneo a las 2 P. M. con un encuentro entre el cuadro royal de la Asociación Escolar y el Santiago Badminton I, conjuntos que al decir de un miembro de este último, sostendrán una contienda hermosa y muy equilibrada, pues sus componentes son de primera categoría y no se podría adelantar cuál de ellos supera al otro. El Badminton está bueno como nunca y se espera que mañana se revelará tal como es.

Los equipos que van a actuar son los siguientes:

Asociación Escolar: Alessan, Bascuñán, Toro, Pérez, Gallardo, Twerter, Sánchez, Cumplido, Viguera, Arellano y Molina. Reservas: Cruz, M. Fuenzalida, Bascuñán, Lira.

Santiago Badminton I: Cochrane, S. Ernst, H. Silva, C. Luco, Lémus, Rochefort, A. Ernst, Arancibia, Bórquez, Sepúlveda y Berríos. Reservas: Dyson, Guerra, E. Sansot y Blanco.

Terminado este partido, entrarán a la cancha los primeros equipos de los clubs Instituto Nacional e Internado, que están en situación de ofrecer el encuentro más interesante del día y el más sobresaliente de la Copa Chile, cuya posesión se disputan.

El valor de la entrada a la cancha se ha fijado en sesenta centavos. Los niños menores de quince años sólo pagarán treinta.

Asociación Femenina de Football.—La Flor de Chile F. C. Femenino.— En la última junta de directorio celebrada por esta institución se tomaron, entre otros, los siguientes acuerdos:

I. Mandar una nota a las distintas secretarías de los clubs femeninos: La Estrella de Chile F. C. (Casa Matas); Estrella de Chile F. C. (Casa Lafourcade); Escudo Nacional F. C.; Progreso Femenino F. C., para citarlas a una sesión, en la cual se tratará de echar las bases de una Asociación Femenina de Football.;

II. Efectuar un práctice el Domingo 21 del presente en nuestra cancha a las 2 P. M. para seleccionar el primer equipo;

III. Aceptar como socia activa a la señorita Javiera Cárdenas;

IV. Efectuar nuestra primera partida en público para la inauguración del Club.

Ligas de Santiago y Metropolitana contra Asociaciones Santiago y Nacional.— Este importante partido se efectuará el Domingo 28 del presente, en la cancha Independencia N.o 1.

Terminado el encuentro, se reunirán los presidentes de las corporaciones nombradas, señores Jorge Westman, Alfredo Betteley, Héctor Arancibia Laso y Carlos Fanta, respectivamente, a fin de elegir el equipo de la capital para los partidos de zonas que generarán el cuadro representativo de Chile en el próximo campeonato sud-americano de football.

Representará a las Ligas unidas el siguiente conjunto:

Bernal, J. Espinosa (cap.), O. Baeza, Prieto, H. Baeza, E. Molina, Araus, Vargas, N. Díaz, C. Devoto y Mella.

Del cuadro anterior residen en Melipilla los señores Mella y Araus y en Rancagua, Bernal, O. Baeza, H. Baeza, Vargas y N. Díaz.

El equipo de las Asociaciones unidas se formará después de la partida Asociación Nacional v. Eleuterio Ramírez, que se efectuará el próximo Domingo.

Valparaíso v. Aconcagua.— El 28 del presente se realizará en Quillota el encuentro entre el cuadro unido de Valparaíso y el de la provincia de Aconcagua, formado este último por un combinado de las Ligas de Los Andes, Quillota, Calera y San Felipe.

Para confeccionar este último cuadro se midieron el Domingo último en la ciudad de Los Andes los equipos combinados San Felipe-Quillota contra Los Andes-Calera, encuentro que terminó con un buen empate de un tanto por lado.

Los cuadros que intervendrán en el encuentro del 28 son los siguientes:

Equipo Aconcagua:

S. Clavero
Estrella, Córdova
Vargas, Casilla (cap.), Soto
Concha, Sánchez, Pérez, Pérez, Carrasco

O

Paredes, Llanten, Vargas, Vargas, Wallace, Geldes
Herrera, Alvarado, Poirier
Gatica, Castro
Guerrero (cap.)
Equipo Valparaíso

De los jugadores del cuadro de Valparaíso unido, el centro delantero Vargas pertenece a la Liga Viña del Mar. Hay algunos jugadores de las Ligas Magallanes y Miraflores.

Aconcagua contra Santiago unido.—Este encuentro se realizará en la cancha Independencia N.o 1 el Domingo 11 de Agosto.

Santiago Unido v. Valpraíso unido.—Se medirán estos poderosos cuadros en la cancha N.o 1 del Valparaíso Sporting Club el Domingo 18 de Agosto. Terminado este encuentro se confeccionará el cuadro de la Zona Central del país, formado por los mejores hombres de Valparaíso, Santiago y Aconcagua.

El equipo seleccionado de la Asociación Nacional.—En la partida del próximo Domingo con el Eleuterio Ramírez, representará a la Asociación Nacional el siguiente equipo:

Arquero, Carlos Palma (U. S. E.) y Pedro Quiroz (S. L.); 1|2 tiempo c|u. Zagueros: Pacheco (L. C.), Luis Carreño (L. C.) y M. Recabarren (R.); 1|2 tiempo cada uno. Medios zagueros: Meneses, Madariaga y J. Contreras.

Puntero izquierdo: Tejo (de los Carrera) y M. Arriagada (U. S. E.); 1|2 tiempo cada uno).

Inter izquierdo: Vicencio (S. L.).

Centro: M. Díaz y Valencia, ambos del Los Carrera (1|2 tiempo cada uno).

Inter derecho: M. Brisso (U. S. E.).

Puntero derecho: Luis A. Pozo G. B.)

Jugará el cuadro con las camisetas del Menadier y con pantalón negro.

Los jugadores mencionados deberán encontrarse el Domingo próximo a las 3 P. M., en la cancha Independencia N.o 1, donde serán atendidos por el señor Luis Roatti.

Los jugadores que no asistan serán suspendidos por dos partidas oficiales.

Por la Asociación Caupolicán.—Escuela Normal v. Instituto de Educación Física.—Los aficionados se darán cita hoy, a las 3 1|2 P. M., en la cancha de la Escuela de Artes, para presenciar la partida que se llevará a efecto entre el Escuela Normal F. C. y el Instituto de Educación Física F. C.

Jugarán por este último equipo hombres de mérito como Allende, García y otros, y por la Normal, los conocidos jugadores Gallardo, Pérez, Cumplido, etc

Arbitrará la partida el señor Miguel Lanas.

Los segundos equipos se medirán a las 2 P. M., en la misma cancha, ante el referee señor Arellano.

LOS ENCUENTROS DE HOY

Por la Liga Bancaria de Football.—Hoy, a las 3 P. M., en la cancha Gath y Chaves, Avenida Independencia 1257, se efectuará una de las partidas más interesantes de la actual temporada por el calendario de esta Liga y en competencia por la Copa Wothespoon entre los equipos de las casas Morrison y Grace.

Los cuadros se presentarán en la forma siguiente:

Morrison: Quevedo, Valenzuela, Delgado, Bradley, Carrasco, Cummighan, Durán, Navarrete, Sasmay, Elder y Ojeda.

Reservas: Parra, Jofré, Salinas y Cabezas.

Grace: Dagnino, Ahumada, Davis, González, Díaz, Labarca, Brain, Brain, Guerra, Allende y Carbone.

Reservas: González, Witting, Besoaín y Lobos.

Arbitrarán este match el referee señor Malbrán y de directores de turno estarán los señores Arancibia y Jorquera.

El valor de la entrada a la cancha se ha fijado en la suma de 50 centavos.

Las señoritas tendrán libre acceso.

Asociación Escolar.—Calendario de hoy:

Padres Franceses III v. Instituto Andrés Bello I; cancha, Academia; hora, 2 P. M.; árbitro, señor Octavio Monasterio.

Academia A. versus Liceo Lastarria: cancha, Academia; hora, 3 1|4 P. M.; árbitro, señor Carlos Armijo. Director de cancha, señor Roberto Lecaros.

Asociación Obrera de Football.—Los equipos que jugarán mañana para seleccionar el equipo royal, son los siguientes:

U. Camilo Henríquez: C. Gálvez, R. Donoso, C. Yáñez, N. Alarcón, L. Mardones, P. González, Pedro Sáez, P. Acuña, M. Marchant, Aurelio Navarrete, J. Ortega.

Bélgica: F. Olea, J. Negrett, Arturo Calderón, Pedro M. Tapia, M. Cano, A. C. Ubeda, Eugenio Delgado, Juan Carrasco, Andrés Araya, Manuel Muñoz.

Reservas del U. Camilo Henríquez I: P. Blanco.

Reservas del Bélgica: Guillermo Berner T., Belinguer y Armando Rivera.

Santiago I v. Morning Star I. — A las 3.45 P. M., en la cancha que el primero de estos clubs posee en la Avenida Panteón, se efectuará mañana este partido.

Ambos clubs están bien entrenados y uno y otro cuentan en sus filas con jugadores de sobresalientes aptitudes, lo que hace esperar un desafío de interés.

Asociación de Football de Santiago.—Hoy, de 3 a 6 P. M., se entregarán en Santo Domingo 1223 las entradas para los jugadores de los equipos que tienen partidas oficiales mañana en la tarde.

Santiago Wanders versus Esportivo Mirador. — Mañana Domingo, a las 3 P. M., se jugará el amistoso concertado entre estos cuadros en la cancha número 1, Parque Cousiño.

Fratelli Castagnetto F. C. I versus Matas y Cía. F. C. I.—Mañana se llevará a efecto en la cancha de la Escuela de Artes y Oficios, el encuentro concertado entre los primeros equipos de estos dos conocidos clubs comerciales, a las 9 1|2 A. M.

Fratelli Castagnetto F. C II versus Campos de Batalla de Maipú F. C. II.—Mañana Domingo se llevará a efecto el encuentro en el vecino pueblo de Maipú, a las 2 P. M., en la cancha que tiene el segundo de los nombrados.

Los jugadores del Castagneto partirán por el tren de 1.5, que sale de la Estación Alameda.

PAPERCHASE

Club Sector Santiago.—El Domingo 21, a las 8 A. M. partirá de la Avenida Vicuña Mackenna esquina de Diez de Julio la comisión encargada de la organización del gran sector de invierno que esta institución llevará a efecto durante los días 3 y 4 de Agosto, a la Cuenca del Aguila (cordillera frente a Santiago).

La comisión está compuesta por los señores Rogelio Bergecio Barros, Jenaro Dell'Orto Prieto, Luis Barrenechea Salinas y Ricardo Duch Burguet.

En vista del entusiasmo de los señores nombrados y de los acuerdos tomados para la atención de los invitados, fácilmente se comprenderá la forma en que se realizará tan hermoso sector.

ATLETISMO

Jorquera y Urzúa en Valparaíso.—Estos conocidos corredores de distancias largas han sido muy festejados en el vecino puerto de Valparaíso, donde se encuentran desde hace algunos días.

Esta noche se realizará en la tercera Comisaría una fiesta en honor de Jorquera. Durante este acto se hará entrega a Jorquera de una hermosa medalla de oro, la que llevará la siguiente inscripción:

"La policía de Valparaíso al campeón mundial Juan Jorquera".

Vida al Aire Libre.—Hoy aparecerá el número 12 de esta revista.

El torneo atlético de la Universidad Católica.—Mañana, a las 9 A. M., en el Estadio de Los Leones, se llevará a cabo el torneo de los estudiantes de esta Universidad.

La reunión será dirigida por el siguiente jurado:

Directores, señores Alfredo Betteley, Estanislao Fabres y Francisco Javier Barros.

Juez de partida, señor Raúl Hudson.

Juez de llegada, señor Roberto de la Maza.

Jueces de cancha, señores Ricardo Ariztía y Enrique Cox.

Cronometradores, señores Oscar Avendaño y Víctor Ríos.

Entre las pruebas más importantes que se realizarán en el torneo está la carrera de 400 metros en la que tomarán parte los señores Matta, Avendaño, Rojo, Subercaseaux, León, A. Lira, Aldunate, Prieto, Cabral, González y L. Lira.

Tenemos el encargo de invitar a esta reunión a todos los estudiantes; la entrada es gratis.

Club Atlético Internado. — En cumplimiento de lo acordado por la última junta general de socios, mañana a las nueve y media en punto se dará comienzo al entrenamiento metódico de los socios del Club Atlético Internado Barros Arana en la cancha del establecimiento, que ha sido facilitada graciosamente por el jefe con este objeto.

Se invita, pues, a todos los exalumnos, socios del Club que deseen participar en estas pruebas para saber si pueden o no representar a la institución en los campeonatos oficiales que habrán este año.

Se les ruega asimismo que se sirvan llevar todo su uniforme para trabajar, uniforme que quedará guardado este año en una sala especial del colegio.

Los socios tendrán, además, una sala para vestirse, tendrán baño de lluvia, una buena pista de entrenamiento y otras comodidades.

El profesor señor Matus se ha ofrecido para dirigir personalmente este entrenamiento y apesar de que su salud se encuentra un tanto delicada asistirá mañana a la pista de preparación.

Se cita, pues, con este objeto a todos los jóvenes que componen el club y a todos aquellos que deseen prestar este año su concurso a la pista de entrenamiento para mañana Domingo a las nueve y media en punto, en Santo Domingo 3535, donde serán atendidos personamente por el Presidente del Club y director de ejercicios.

AJEDREZ

Partida entre universitarios. — El Instituto Pedagógico, de la Universidad de Chile, invita a todas las Escuelas Universitarias, a un match de Ajedrez, por correspondencia.

Dirección: Matemáticos, Instituto Pedagógico.

EXCURSIONISMO

Asociación de Excursionistas y Exploradores de Chile.—Cuerpo de Excursionistas Los Pirineos.— Además de los acuerdos que publicamos ayer, la junta general de esta institución tomó los siguientes:

1.o Nombrar socio honorario al señor don Juan Araneda, comunicándole este acuerdo sin esperar la aprobación del acta.

2.o Proceder a la nueva uniformación, conforme a los modelos y precios presentados;

3.o Recomendar la asistencia a todos los socios a la excursión al Volcán de Maipo, que para el Domingo 4 de Agosto está organizando la Asociación.

4.o Citar a todos los socios activos y cooperadores a una importante reunión que se efectuará hoy en la secretaría Gálvez 727.

—Desde mañana el Cuerpo Los Pirineos tendrá instalada su secretaría en el nuevo local, calle San Diego 407, secretaría que se pone a disposición de todos los deportistas y de todas aquellas personas que deseen imponerse de los buenos fines y seriedad de la corporación.

Por el Escudo Simpson.—Intervendrán en la competencia de este valioso trofeo los cuadros representativos de las tres zonas en que ha sido dividido el país: Norte, Sur y Central.

El calendario confeccionado es el siguiente:

1.o Zona Sur versus Zona Norte.
2.o Zona Norte versus Zona Central.
3.o Zona Sur versus Zona Central.

Estos encuentros se realizarán durante los días de festividades patrias en esta capital.

Liga Santiago versus Liga Valparaíso.—Se realizará este interligas, en competencia por el trofeo Alvarez Condarco, el Domingo 4 de Agosto, en la cancha de la Liga Metropolitana de Deportes.

Renunció.—El señor Eliseo Guerra ha presentado su renuncia de secretario ad-honorem de la Asociación de Football de Chile.

No más polémicos.—El Directorio de la Asociación de Football de Chile ha notificado a las Ligas Metropolitana y Santiago de esta capital que deben abstenerse de sostener polémicas por la prensa, pues toda dificultad que se produzca entre ellas deberá ser sometida a la consideración de aquella autoridad.

Jugadores suspendidos.—La Liga de Concepción ha suspendido por el término de un año a los jugadores Eufemio Fuentes (Coquimbo) y Escudero por recibir compensaciones en dinero cuando actuaban por el América F. C. de aquella competencia.

La Asociación de Football de Chile ha ratificado estas suspensiones.

La Liga de Talcahuano ha protestado de las anteriores resoluciones, alegando que los jugadores suspendidos hace ya cinco meses que están actuando por el Estrella del Mar F. C. y que, en consecuencia, sólo a ella corresponde imponer castigos a los jugadores que le están afiliados.

Agrega Talcahuano que si el América F. C., reconoce que los jugadores aludidos recibían compensaciones en dinero, debería ser suspendido este club por haber fomentado el profesionalismo.

Estas incidencias han dado origen a que el jugador Fuentes haya sido retirado del equipo de la Zona Sur.

CITACIONES

Citan a jugar:

5 de Abril Infantil F. C.—Jugadores para mañana a la 1 P. M. en la cancha del Baquedano, Parque Cousiño.

Borgoño F. C.— Jugadores del II para mañana a las 9 A. M. en la Plaza Italia con el objeto de dirigirse a la cancha Los Leones y al primer equipo a la 1 P. M. en la cancha Independencia, para jugar las partidas oficiales con el Esperanto F. C.

Infantil Atlético Maestranza Eléctrico.— Jugadores para mañana a las 2 1|2 P. M. en el Parque Cousiño y en la mañana a las 8 1|2 A. M. en la cancha del Maestranza Eléctrico.

Morning Star F. C.— Jugadores del 1.o y 2.o para mañana a la 1 y media y 2 y media P. M., respectivamente, en la cancha del Santiago F. C.

Unión Teatral F. C.— Jugadores del 2.o para el Domingo a las 9 1|2 A. M. en la cancha del Unión San Eugenio para jugar con el San Eugenio por la Nacional y a los del 2.o y 3.o, a las 2 P. M., en su cancha.

Santiago Rangers F. C.— Jugadores de los cuadros B. y C. para mañana a las 9 1|2 en la cancha de la Liga Metropolitana.

Simpson F. C.— Jugadores del I para mañana a las 2 P. M. en la cancha Independencia número 2 para jugar la partida oficial con el Magallanes I B.

Unión Camilo Henríquez F. C.—Jugadores del III para mañana a la 1 P. M. en la cancha número 1 de la Asociación Obrera.

Guacolda Infantil.— Jugadores para mañana a las 2 P. M. en San Pablo esquina Matucana.

Instituto Nacional F. C.— Jugadores del II para mañana a las 8 y media A. M. en la cancha Indepencia; a los del II a las 9 1|2 A. M. en la misma cancha, y a los del I a las 2 1|2 P. M. en la cancha del S. Badminton.

Tucapel F. C.—Jugadores del I y II para mañana a las 2 P. M. en la cancha de la Escuela de Artes y Oficios.

Club Atlético Universo.— Jugadores para mañana a la 1 1|2 P. M. en la cancha Academia de Humanidades.

Eleuterio Ramírez F. C.— Jugadores del primer equipo para mañana a las 2.30 P. M. en la cancha Independencia número 1 para jugar con el cuadro seleccionado de la Asociación Nacional.

La Cruz F. C.— Jugadores del I para mañana en su cancha, Parque Cousiño, a las 9 A. M.

Magallanes F. C.— (Sección Infantil). — Jugadores del II A para mañana a las 10 A. M. en Víctor Manuel 1738; al II a las 12 M. en el mismo local para dirigirse a jugar a la cancha de la Escuela de Artes y al I B en la cancha de la Escuela de Artes, a las 2 P. M.

Esperanto F. C.— Jugadores del I para mañana en la cancha Independencia número 2 a la 1.30 P. M. y a los del segundo en la cancha de Los Leones a las 9 A. M.

Liverpool F. C.— Jugadores del primero para mañana Domingo a la 1 P. M. en la cancha Independencia número 1 y el 22 a las 9 A. M. en la misma cancha.

National Star F. C.— Jugadores del primero para mañana a las 2 P. M. en la cancha de la Academia de Humanidades.

Citan a sesión:

Astor Villa F. C.—Junta general para mañana a las 3 1|2 P. M. en casa de los señores Navarro, Jotabeche 382.

Sportivo Lincoyán.— Junta general para hoy a las 7 P. M. en Erasmo Escala 3253.

GUIA PROFESIONAL

ABOGADOS

ARTURO ALESSANDRI
ARTURO ALESSANDRI RODRIGUEZ
VICTOR ACEVEDO LECAROS
Domicilio y estudio: Delicias 1158. Horas de oficina, de 9 a 11 1|2 de la mañana y de 4 a 6 1|2 de la tarde. Teléf. Ing. 1414. Teléf. Nac. 183.

ERNESTO BARROS JARPA
Gálvez 88. Teléfono 1845.

CARLOS BORDEU ALEMPARTE
Estudio de don Pedro N. Pineda. Blanco 917. Valparaíso. 5232-31-1

RAMON BRIONES LUCO
VICTOR CELIS MATURANA
LEON DEPASSIER
Oficina de asuntos judiciales Morandé 432. Casilla 2853.

AURELIO CRUZAT
Valparaíso, Prat 70. Casilla 1298. Teléfono 1076. Santo Domingo 1131.

J. ENRIQUE COSTA
Y JORGE COSTA
Teléfono 1076. — Santo Domingo 1131.

ALCIBIADES CARRILLO
Morandé 131. Casilla 1214

NAZARIO CHACON DEL CAMPO
ROBERTO MENESES VILLAREAL
Morandé 466. Teléfono 966. Casillas: 3211-3037.

CLARO Y Cía.
Luis Claro Solar.—Samuel Claro Lastarria.—Héctor Claro Salas.—Fernando Claro Salas.—Morandé N.o 231. Teléf 2355.

ALBERTO DURAN B.
Santo Domingo 1145. Casilla 2914.

FERNANDO ERRAZURIZ TAGLE
Estudio: Morandé 434. De 10 a 12.— De 2 a 6.

HERNAN ECHEVERRIA CAZOTTE
Huérfanos 1235. Domicilio: Carrera 172.

JORGE ERRAZURIZ TAGLE
Morandé 434. Casilla 2592.

NICANOR ELGUETA N.
Galería Alessandri 19-A (altos). Teléfono Inglés 596. Atiende apelaciones y casaciones de provincias.

DANIEL FELIU, OSCAR FELIU H.
Merced 557. Teléf. 582. Casilla 3277.

FERNANDO FIGUEROA VIAL
CARLOS VICUÑA FUENTES
Estudio: Catedral 1355 Casilla 3694. Teléfono 930.

MARTIN FIGUEROA ANGUITA
San Antonio 717. Teléfono 1681.

ARTURO FERNANDEZ PRADEL
Morandé 450. Teléfono Inglés 27.

LUIS FERRADA V.
Defensas ante la Corte Suprema. — Av. Brasil 528.—9 a 12.

GALVARINO GALLARDO NIETO
Ahumada 168, altos. Teléf 2343.

JORGE GALLARDO NIETO
Asuntos civiles y criminales.—Morandé 356.—Teléfono 1956.

MANUEL GARCIA FRIAS
Agustinas 1330. Teléfono 2241. Casilla 1949.

EDUARDO GREZ PADILLA
Morandé 466. Casilla 1159.

MANUEL GAETE FAGALDE
Notario-abogado. Huérfanos 1242. Casilla 3113. Teléfono Inglés 1355. De 9 A. M. a 6 1|2 P. M Domicilio: Vergara 261.

OSVALDO HEVIA L.
Morandé 244. Casilla 1881.

ALFREDO MESA CAMPBELL
Morandé 466. Casilla 3446.

CARLOS MIRA B.
Estudio: Bandera 152. 2 a 5.

MANUEL MERINO E.
Arturo Prat 506. Estudio: Huérfanos 1235. Casilla 2407.

LORENZO MONTT
AMBROSIO MONTT WILMS
Compañía 1207.

GUSTAVO KALTWASSER DIAZ
Estudio: Huérfanos 1153. Casilla 855.

JULIO PIWONKA J.
Estudio: Huérfanos 1235, de 2 a 4.

MANUEL OLIVA
Estudio: Morandé 450. Atiende preferentemente juicios comerciales y criminales.

ROBERTO DE PETRIS
Morandé 251 Teléf. 363. Cas. 4044, juicios civiles, criminales y de comercio. Asuntos de jurisdicción voluntaria. Alegatos de provincia. Consultas.

MOISES POBLETE TRONCOSO
Casilla 375. Compañía 1238.

TOMAS F. PERALTA P.
Casilla 3761.—Agustinas 1060.

ARMANDO QUEZADA ACHARAN
PEDRO AGUIRRE CERDA
PEDRO DAZA BRANTES
Casilla 2861. Morandé 432.

CARLOS A. RUIZ B.
Morandé 432.

ALVARO RIVEROS A.
Santo Domingo 1175.

HUMBERTO TRUCCO
Oficina Ossandón. Huérfanos 1080

ENRIQUE TAGLE MORENO
Estudio: Morandé 426.

LEOPOLDO URRUTIA
Banco Hipotecario de Chile, de 11 a 12 A. M. Santa Rosa 128, de 2 a 6 P. M.

ROBERTO URZUA PUELMA
Agustinas 1972.

BELISARIO VIDELA PRIETO
Morandé 239. Casilla 2779. Teléfono 2315.—9 a 11.—2 a 6.

JORGE VARAS VELASQUEZ
Huérfanos 1350. Estudio de don Miguel A. Varas H.

JUAN DE DIOS VERGARA SALVA
FERNANDO GANDARA PASTOR
Consultas en materias de Derecho Comercial, de 1 a 4 de la tarde. Amunátegui 334. 2754

PEDRO N. PINEDA
PEDRO PINEDA RIOS
JOSE M. RIOS ARIAS
Abogados.—Valparaíso, Blanco 917. Casilla 1163. Teléfono 1288.

MEDICOS

Dr. ALVARO COVARRUBIAS P.
Cirujano y Ginecologista.—Martes, Jueves, Sábado, 2 a 4. Riquelme 124

Dr. ARNELLO
Ex-ayudante profesor Navarro. Anestesia general. Cirugía venéreas. Consultas. García Reyes 17, 12 a 2. Hospital San Vicente Paul: 4 a 6.

Dr. LEONIDAS AGUIRRE A.
Especialista enfermedades de niños y afecciones pulmonares. Consultas: 10 a 11 y 1 1|2 a 3 1|2. San Francisco 116

Dr. LUIS AGUILAR
Cirugía, sífilis. Consultas: 1-3. San Isidro 229.

Dr. ALFREDO ALCAINO
Garganta, nariz y oído. Dieciocho 257. Consultas: de 2 a 5.

Dr. ROBERTO AGUIRRE LUCO
Medicina general. Especialmente niños. Santo Domingo 401. De 1 1|2 a 3.

Dr. AMENABAR OSSA
Oculista, 14 años en Europa, 3 años médico-director del Hospital de Ojos condado de Stafford (Inglaterra). Merced 494. De 1 1|2 a 4.

Dr RAMON ARAYA ECHEVERRIA
Dolores desesperantes. Insomnio. Algidez. Delirio. Convulsiones y Parálisis. Catedral 1867.

Dr. ARTURO BARRAZA ARAYA
Vías urinarias, sífilis. Puente 557 De 3 a 6.

Dr. I. BORQUEZ SILVA
Estudios en Europa. Medicina interna, pulmón, corazón, estómago e intestinos. Rayos X. Consultas: 2 a 5. A. Prat 82. Teléfono 6019.

Dr. BUSTOS
Oculista. Vergara 134. Consultas: 1 a 4. Teléfono 2204.

CARLOS BOLIVAR S.
Medicina general. Alameda 294. Consultas: de 1 a 3.

Dr. BISQUERTT
Vías urinarias, sífilis. Se trasladó a Moneda 859. 3 a 6. Casilla 2563.

Dr. BRAGA CASTILLO
Rayos X. Merced 136. Teléfono 1393. Consultas: de 9 a 10 y de 1 a 4.

Dr. MANUEL BRAVO B.
Clínica interna y enfermedades de niños. Huérfanos 2453. 2 a 4.

Dr. CORBALAN MELGAREJO
Moneda 1711. Medicina interna. Sífilis (inyecciones venosas con un reciente arsenobenzol).

Dr. CABEZON DIAZ
Enfermedades de niños. Ortopedia y Cirugía. Consultas: 1 a 3. Dieciocho 289.

Dr. CASTRO OLIVEIRA
Garganta, nariz, oído. Estado 62. De 3 a 6.

Dr. CONTRERAS MACAYA
Medicina interna. Consultas: 10 a 12 Puente 557. Casilla 3341.

Dr. CIENFUEGOS
Enfermedades de niños. Consultas: 1-3. Serrano 51.

Dr. CAMPOS MENDEZ
Medina interna. Corazón, Hígado, Sífilis. 10 a 12. Huérfanos 2311. 2 a 5. Bandera 65.

Dr. CORREA SANTELICES
Enfermedades internas y niños. Consultas: 2-4. Delicias 1416.

Dr. LEON CHONCHOL
Titulado en París. Medicina general. Piel, venéreas. Consultas: 2-5. Santo Domingo 739.

Dr. LEONIDAS CORONA T.
Laboratorio Clínico Delicias 868 (frente a Estado). Consultas: de 4 a 6 Teléfono 2483.

Dr. J. RAMON CAMPOS
Piel, venéreas. Pulmón. Vías digestivas Lastarria 321. Consultas: 1 a 4. Teléfono 2465.

Dr. MANUEL CALVO MACKENNA
Médico del Pensionado de San Vicente. 1 a 3. Compañía 1509. Teléfono Inglés 596.

Dr. ENRIQUE DAVILA H.
Medicina interna. Especialmente reumatismo. Consultas: San Ignacio 243. 10 1|2 a 12 M. Domicilio: San Ignacio 239. 4490-8-1

Dr. CARLOS DOREN M.
Cirugía, enfermedades de señoras. **CIRUGIA DE NIÑOS Y ORTOPEDIA** Delicias 176 Consultas: 2-4.

Dr. EUGENIO DIAZ LIRA
Agustinas 1270. Teléfono 2285.

Dr. PAULINO DIAZ
Moneda 1963. Teléfono 1178. Consultas: 2-4.

Dr. DIAZ VELASCO
Medicina interna. Niños. Sífilis. Consultas: 1-4.—Vergara 474.

Dr. RICARDO DONOSO
Estudios en Europa.—Medicina interna, especialmente pulmón, corazón.— Agustinas 619.—1 1|2 a 3 1|2.

Dr. JOSE DUCCI
Monjitas 877.—De 2-5

Dr. FRANCISCO EDWARDS
Vías urinarias. Consultas: de 2 a 4. Teatinos 14.

Dr. ESPINA
Rayos X. Estudios en Europa. Medicina interna. Consultas: de 1 1|2 a 4. Delicias 1228 esq. Gálvez. Teléf. 2102.

Dr. JULIO EASTMAN
Catedral 2673. Consultas: de 1 1|2 a 3 1|2. Teléfono 2637 Casilla 1571.

Dr. FUENZALIDA BRAVO
Profesor enfermedades niños. Merced 560. Teléfono 1721. 1|2-3 1|2.

Dr. FIERRO BEYTIA
Ginecología. Partos y medicina interna. Serrano 735.

Dr. A. FUENTES MATURANA
Domicilio: Nataniel 230.

Dr. ARTURO FRITZ
Medicina general. Jefe Policlínica. Piel y Sífilis.—3-5. Huérfanos 1353.

Dr. FERRADA ALEXANDRE
Piel-Sífilis-urinarias. Se trasladó a Compañía 1470 Casilla 2868. Consultas de 2 a 5.

Dra. MARINA FUENZALIDA
Unicamente señoras y niños. — Consultas de: 1-3. San Martín 41.

JULIA E. GUTIERREZ C.
Partos, señoras, niños.—Delicias 471 Consultas: 1-4.

Dr. ERNESTO GREENE O.
Estudios en Europa. Cirugía y ginecología. Consultas: 2 a 4.—San Martín 509, esquina Catedral. Teléfono 2860.

Dr. ENRIQUE GONZALEZ H.
Estudios en Europa. Estómago, intestino, hígado, diabetes, obesidad, reumatismo. De 2 a 4.—Castro 107.

Dr. ARISTIDES GONZALEZ C.
Prof extraordinario de Obstetricia. Partos, enfermedades señoras. Consultas: 1-3. Casilla 1551. Teléfono Inglés 2789. Huérfanos 628.

Dr. LUIS GODOY H.
Cirugía y anestesia general. Consultas: 1-3. Delicias 1367. Teléfono 2541.

Dr. GARCIA COLLAO
Ojos, nariz, garganta, oídos. Estudios Europa. 1 a 4 Agustinas 1128.

Dr. GARCIA GUERRERO
Bandera 575. Consultas: 3 a 4. Teléfono N.o 9. (Santa Elena).

Dr. JORGE HERRERA ROGER
Médico Hospital de Niños. Teléfono 198. Delicias 2558. Consultas: 1 a 3. 1469-8-d

Dr. IBARRA LORING
Estudios en Europa Vías urinarias. Especialmente enfermedades riñón, vejiga, prostata. Consultas: 1-4. Nataniel 64.

Dr. ALEJANDRO INFANTE
Enfermedades de Niños. Médico del Hospital de Niños San Luis. Consultas: 1 a 4. Delicias 253.

Dr. ROBERTO JARAMILLO B.
Ejército 707. Teléfono 142. Parque.

Dr. ANDRES KOENIG
Hidroterapia científica, sistema Kneipp. Claras 549. 2-3 1|2.

Dr. A. KORNER ANWANDTER
Estudios en E. E. U. U. Cirugía. Ortopedia. Consultas: 2-5. Sto. Domingo 623.

Dr. ARMANDO LARRAGUIBEL
Merced 490, de 3 1|2 a 5.

Dr. ARMANDO LEON I.
Médico-cirujano. Catedral 1642. Consultas: 1 a 3.

Dr. F. LANDA Z.
Médico de ciudad de Santiago. Rosas 1050. Teléfono 1003. Piel, partos. Enfermedades señoras. 1 a 4.

Dr. LEA-PLAZA
Enfermedades del sistema nervioso. Monjitas 303. 1-3.

PROFESOR LUCO
Enfermedades nerviosas y mentales. Se trasladó Merced 336. Consultas: 12 1|2-2 1|2.

Dr. MORAGA FUENZALIDA
Medicina y cirugía de niños. Cochrane 118. Teléfono 2804, 1 a 3, menos los Martes.

Dr. ITALO MARTINI Z.
Ojos, oídos, nariz y garganta. Delicias 227. Consultas: 2-4.

Dr. JUAN MONTENEGRO
Enfermedades de niños Compañía 1770. Teléfono 2120. Regresó.

Dr. TEODORO MUHM
Se trasladó a Compañía 1556. Garganta, nariz y oídos. De 3-6.

Dr. MONTERO
Profesor de dermatología, sifilografía. Piel, Sífilis, genito urinarias. Prat 309

Dr. MORALES VILLABLANCA
Prat 356. Consultas: de 2 1|2 a 5 1|2.

CORA MAYERS G.
Médico-Cirujano. Niños y señoras; consultas: de 4 a 6. Compañía 1607.

Dr. MEZA OLVA
Estudios en Europa. Medicina interna. Especialmente pulmón, corazón, riñones, sífilis. Laboratorio clínico. Consultas: 3-4.—Dieciocho 268.

Dr. MOUAT S.
Ginecología-Partos. Ex-jefe de Clínica Ginecológica Dr. Korner. Se trasladó a Av. Brasil 25. Sonsultas: 1-4.

PROFESOR MUJICA
Oculista.— Recoleta 868. Consultas 10 a 12 y 1 a 3.

Dr. AURELIANO OYARZUN
Medicina general. Consultas: 1-3. Santo Domingo 1254.

Dr. OTTO PHILIPPI
Enfermedades de Niños. Santo Domingo 820, esquina San Antonio. Consultas: 1-3. Teléfono 2415.

Dr. JORGE OLIVOS B.
Médico-Cirujano.— Rosas 1018, casi esquina de Puente. Consultas diarias, mañana y tarde.

Dr. F. PUGA BORNE
Delicias 1039. Consultas: de 2 a 5.

Dr. RICARDO PERALTA G.
Cirugía general, especialmente de niños. Claras 471.

Dr. DAVID PULIDO I.
Enfermedades de Niños. Santo Domingo 1646. Consultas: Independencia 287, 1 1|2 3 1|2. Teléfono 2152.

PROFESOR PARDO
Cirugía y enfermedades de señoras. Consultas de 2 a 4. Ejército 119.

Dr. PAREDES F.
Medicina, Cirugía. Especialista enfermedades señoras. Amunátegui 33, 2 a 5.

Dr. PRUNES
Estudios en Europa. Jefe de Clínica. Piel, Sífilis, Venéreas. Merced 490, Casilla 2894.

DOCTORA ERNESTINA PEREZ
Se trasladó a Compañía 1289, casi esquina de Teatinos. Consultas: de 2 a 5 P. M.

Dr. LUIS QUINTEROS ENCINA
Médico-Legista. Cirugía, Partos. 1-3. Alameda 239.

Dr. EDUARDO DE RAMON
Cirugía, enfermedades de señoras. Consultas: 1 a 3. Maestranza 340.

Dr. JOEL RODRIGUEZ P.
Estudios en Europa. Medicina interna, especialmente estómago, intestinos. Rayos X. Consultas: 2-4. Claras 431.

Dr. F. RAYO RIQUELME
Cirugía, ginecología, Sífilis.— Lira 268. Lunes, Miércoles, Viernes, 1-3. Martes, Jueves, Sábado, 5-6.

Dr. FERNANDO ROMERO AGUIRRE
Partos, Enfermedades de señoras. Cirugía.— Catedral 2429.

Dr. CARLOS A. SOMMERS
Consultas: 1 a 3. Agustinas 1876.

Dr. OSVALDO SALAS C.
Catedral 2531. Medicina de adultos y niños. Sífilis. Consultas: 1 a 4 P. M.

Dr. SANTANDER
Medicina interna, estómago, intestinos, rayos X. Laboratorio: Moneda 321

J. SCHWARZENBERG L.
Enfermedades de niños. Consultas de 1-3 P. M. excepto Jueves y Sábado. San Antonio 275. Teléf. Inglés 1344.

Dr. SUAREZ ALVAREZ
Especialmente afecciones de la vista. Agustinas 853. Consultas: 1 a 3.

Dr. STUARDO
Estudios Europa. Enfermedades niños. Consultas: 1-4. Agustinas 1684.

Dr. MANUEL A. TORNERO
Piel, Sífilis y venéreas. Maturana 200. Consultas: 1 a 2 1|2—6-8 P. M.

Dr. TORRES TORRES
Jefe Clínica Prof. Korner. Enfermedades señora, cirugía. Catedral 1249. 3 1|2 a 5.

Dr. UNDURRAGA S.
Corazón, Arterio-esclerosis, Reumatismo. Tratamiento preventivo. Apendicitis.—Agustinas 1230.— Consultas 1 a 3. Teléfono 938. 5768-16-h

Dr. CARLOS UGARTE J.
Medicina interna. Rayos X. Se trasladó. Santo Domingo 518, de 1 1|2 a 3

SIFILIS Y VENEREAS
Dr. Félix Grohnert B. Consultas: 2 a 5.—Moneda 1592.

Dr. P. VALENZUELA LARRAIN
Cirugía General, Ginecología. Consultas: 1 a 3, menos los Viernes. Catedral 2092.

Dr. VARGAS SALCEDO
Cirujano. Consultas: 2 a 4. Teatinos 354. Teléfono 1060.

Dr. ARTURO VALENZUELA R.
Estudios en Europa. Tratamiento sin drogas. Cultura Física. Medicación natural. Santo Domingo 848. Consultas: 2-4.

Dr. G. E. VIDAL S.
Consultas: 4 a 6. Delicias 2646.

Dr. VILLALON
Oculista. Enfermedades de la vista. Estudios en Europa. Domicilio y consultorio. Santo Domingo 606. Consultas: 1-3 1|2.

Dr. ZUÑIGA C.
Partos. Enfermedades de Señoras. Jefe Clínica Obstetricia. Av. España 472. Consultas: 1 a 3. Teléf. 111, Parque.

Dr. WIREN
Oídos, Nariz, Garganta. Claras 471. Consultas: 2-4. **Policlínica:** 8 1|2-11 A. M. Sólo para enfermos escasos recursos.

Dr. WAUGH
606 914 Medicina interna, venéreas, sífilis. Reacción Wassermann. Consultas: 2 a 4. Catedral número 188.

DENTISTAS

VICTORINO ALONSO
Dentista. Estudios en Philadelphia. Moneda 1164.

MAURICIO M. BALTIANSKY
Dentista. Cirugía dental. Enfermedades de la boca.—Arturo Prat 935.

Dr. BAHAMONDE INZUNZA
Dentista. Ex-ayudante Clínica Escuela Dental. Extracciones complicadas indoloras. Huérfanos 1353. Regresó.

LUIS R. BERRIOS MENDEZ
GUILLERMO CARTAGENA
ENRIQUE MORENO
Dentistas. Clínica Dental del Dr. Valenzuela B. Huérfanos 1016. Teléfono 1642.

SALVADOR CASTILLO U.
Dentista. Jefe de Clínica de Protesis de la Escuela Dental.—Moneda 1588.

F. CASTRO C.
Dentista. Ayudante Escuela Dental. Especialidad Puentes, Coronas, Estado 250.

GUSTAVO CERDA LOPEZ
Dentista. Cirugía Dental. A. Prat 1548

CLODOMIRO CONTRERAS
Ayudante Clínica Operatoria Escuela Dental. Maestranza 340. Consultas: de 1 a 6.

J. CAMARGO SANGINES
Dentista. Consultas: 2 a 5.—Carmen 82.

J. A. CASTRO OLIVEIRA
R. CASTRO OLIVEIRA
Estado 62.

EDUARDO HOLLSTEIN
Catedral 1787. Consultas: 9 a 12.

A. LENG H.
Ayudante operatoria Escuela Dental. Catedral 1275.

CORIOLANO LARA VALLE
Dentista. Ayudante Escuela Dental. Av. España 86.

MUÑOZ LOBOS Hnos.
Extracciones sin dolor, somnoformo, puentes, honorarios módicos. San Diego 307-448.

PEDRO A. MENDEZ
Estudios en Estados Unidos y Europa. San Antonio 451.

Dr. LUIS PELLISA C.
Especialidad puentes, coronas y planchas. Se trasladó Agustinas 849. Casilla 775.

Dr. CESAR PARDO CORREA
Calle Nataniel 81. 9-11 y 2-5.

Dra. ELVIRA ROSAS S.
Bandera 76.

Dr. JOSE MARIA SAAVEDRA
Especialidad Ortodoncia. Compañía 1458. Teléfono 1518.

Dr. J. UGARTE DONOSO
Compañía 1470.

FELIX VASSI R.
Puentes, coronas, extracciones sin dolor. Ayudante Escuela Dental. Delicias 868.

ALEJANDRO VALENZUELA DIAZ
Compañía 1731. Ayudante Escuela Dental. Especialidad extracciones somnoformo.

Dr. GUILLERMO VELASCO M.
Estudios Philadelphia. Catedral 1261.

INGENIEROS

ENRIQUE GARCIA FRIAS
Ingeniero Civil. Galería Alessandri 25. 4.o piso.

ALBERTO LARENAS F.
Ingeniero. Claras 162. Casilla 420.

DOMINGO MATTE LARRAIN
Ingeniero Civil. Agustinas 1319.

OFICINA TECNICA
Lorenzo Claro Lastarria, Ingeniero Civil. Morandé 235. Teléfono 1963. Casilla 1491.

ARQUITECTOS

ENRIQUE LAFOURCADE A.
Edificios económicos, chalets modernos, presupuestos detallados, planos. Casilla 715. Compañía 1290.

ENRIQUE TORRES
Oficina: Galería Alessandri 3-A. Teléfono 275 Central.

EDUARDO TASSO
Construcciones, transformaciones y reparaciones. Honorarios 8 o|o. Planos, presupuestos.—Agustinas 30.

JORGE VIGNEAUX P.
JOSE M. ROJAS G.
Lord Cochrane 171. 5793-17-1

CORREDORES

GUSTAVO A. GANA
202-Bandera-202. Compra-venta de acciones y bonos; contratación de préstamos y conversiones de deudas. Teléfono Inglés 866. Casilla 3456.

CARLOS ROMERO A.
170-Bandera-170. Casilla 2878. Acciones y bonos.

LUIS RAMIREZ SANZ
y AUGUSTO OVALLE CASTILLO
Bandera 51-55. 2511-Teléfono Inglés 2511.

RAIMUNDO URETA E.
Acciones y Bonos. Agustinas 1085. Teléfono 996. Casilla 1245.

FLORENCIO VILLAMIL y Cía.
Acciones y bonos. 1120-Agustinas-1120. 2664-Teléfono Inglés 2664. Casilla 878.

COMISIONISTAS

LUIS AYALA C.
Compra-venta de propiedades. Préstamos Hipotecarios. Comisiones en general. Catedral 1131. Ofic. 4.

RUPERTO TAPIA MIRANDA
1150 Agustinas 1150. Corredor en Propiedades y Comisiones en general. Teléfono 1491.

MATRONAS

CLINICA
Ana G. Vargas Barrera.—Partos, enfermedades señoras. Recibe pensionistas. Cochrane 985.

CLINICA PRIVADA DE OBSTETRICIA
Señora Reyes. Matrona Ginecologista. Dormitorios higiénicos. Establecimiento montado según últimos adelantos. Atendido por dos cirujanos especialistas. Recibo enfermas todas partes del país. Curaciones internas. Partos indoloros, absoluta seguridad. Precios módicos. Consultas gratis. Esmeralda 636.

LAURA F. DE GACITUA
Partos, curaciones internas e inyecciones. Precios módicos.—Av. España 264. 5193-31-g

AMELIA GUTIERREZ
Curaciones internas, operaciones. Recibe pensionistas. Santa Rosa 366.

JULIA MORENO
Clínica. Pensionistas. Partos indoloros. Curaciones internas. Coquimbo 1179.

MERCEDES ROJAS
San Diego 932. Recibe enfermas cualquier tiempo. Consultas privadas, precios módicos.

CARMELA TORO G.
Recibe pensionistas. Chacabuco 662.

VARIOS

MASAJE
S. N. Hayashi, médico masagista. Estudios en Tokio. Especialmente enfermedades articulares, musculares. Reumatismo, estitiquez, parálisis. Gimnasia médica. Consultas: 2-4.—Claras 490.

CONSULTORIO FEMENINO DE CULTURA FISICA
Vello.— Extracción segura por señoritas competentes bajo vigilancia médico. Masaje, gimnasia, hidroterapia, electricidad, etc. Trátanse niños mal desarrollados, anemias, estitiquez, reumatismo, obesidad, enfermedades respiratorias, digestivas; defectos pecho, columna vertebral o cara, como cutis seco o grasoso, espinillas, lunares, cicatrices, etc. Masaje de belleza, manual y eléctrico. Santo Domingo 848, entre 21 de Mayo y San Antonio.

ZURCIDOS INVISIBLES
Especialidad virar trajes caballeros. Condor 1158.

FERNANDO POCOGNOLI
Masaje, gimnasia médica. Atiende a domicilio. Consultas: 2 a 4. Rosas 1267. 3627-15-h

MASAJE SUECO
Gimnasia médica, enfermedades articulares, musculares, parálisis, reumatismo, neuralgia, estitiquez, obesidad, mala circulación, etc. Tratamiento científico, desviación espina dorsal. Sólo a señoras y niños.— **Hanna Widen**, titulada en Estocolmo. Claras 46. Consultas: 1 a 3.

INSTITUTO DE BELLEZA
ELVA S. DE TAGLE
Vello. Tratamiento Bizzarnini, extraÑelo radicalmente, doy prueba.— Agustinas 1620.

ANTIGUA TINTORERIA FRANCESA
Agustín Chancogne.— Se tiñe y se limpia toda clase de ropa en negro y colores. No tiene sucursales. Moneda 2202.

La Flor de Cabañas
CIGARRILLOS HABANOS EXTRAFINOS
10-h

TE CRUZ AZUL

AGUA MINERAL DE

PANIMAVIDA

Medicinal. Se toma pura y es exquisita con Whisky, Coñac o Jerez. Como refresco con Granadina o Grosella. Pídala en el centro a Bandera 176.

ALFREDO BLANCHARD

TE CLUB DE LA UNION

SOCIABILIDAD OBRERA

Federación de Chauffeurs de Chile.—Sesión de directorio.—El directorio de esta institución celebró sesión el 15 del presente, presidida por el señor Rosario Grecoy, con asistencia de todo el directorio.

Se dió cuenta que el Supremo Gobierno concedió la personalidad jurídica y desde luego queda la Sociedad gozando de los privilegios que le autoriza la ley.

A indicación del señor director Francisco Logercio se acordó dar un voto de aplauso y de confianza a su distinguido abogado señor Arturo Alessandri R. y al presidente señor Rosario Greco por su tesonera labor para conseguir dicho privilegio.

El presidente dió cuenta del carnet que la sociedad da a los socios timbrados por la Prefectura y la Municipalidad; dicho carnet sirva para que los socios lo muestren a la policía cuando cometan alguna infracción municipal y no sean detenidos por ella. También se avisa a los socios que pasen a la oficina Rosas 1049 para retirar dicho carnet trayendo dos fotografías.

Se acordó llevar a cabo una fiesta para celebrar la personalidad jurídica, y con este fin quedó nombrada una comisión compuesta de los señores Rosario Greco, presidente, Marcelo Verbist, vice-presidente; Rafael Leiva, tesorero, y de los señores directores Francisco Logercio y Ricardo Muñoz.

Fueron aceptados como socios los señores Beatriz Hompson, Marcos 2.o Norambuena, Juan Ballen D., Luciano del Río, Julio Wach, Luis Morales, Hermógenes Donoso, Antenón Nieto, Nemesio Henríquez, Froilán Quintana, Fidel C Castro, Pedro Ilabaca, Vicente de la Fuente, Belisario Parra, Fernando Gálvez, Víctor Lobos, Luis Leiva, Guelfo Barbuti, Ramón Rojas, Juan Salarich, Pedro Pino, Rosamel Zárate, José Vergara, Estéban Ubilla, Enrique Soto, Basilio Mora, Rudecindo Romero, Hipólito Martín, José Vergara, Arturo Mesa, Agustín Hernández, Juan Báez, Francisco Benito, Manuto Tostas, Luis Amigal, José M. Nieto, Luis Costa, Manuel Maldonado, Ramón Orostica, Luis Almagro, Diego Mateo Toro, Daniel Hospital, Humberto Valdovino, Carlos H. León, Gabino González, José A. Lobos, Juan de D. Gálvez, Alberto La Granpette, Salvador Greco, Luis López, Germán Verdejo, Eduardo Sepúlveda, Mario Albadías, Manuel 2.o Corvalán, Antonio Bonino, Arturo Rojas, José T. Velásquez, Rodolfo Rivero, Ramón Pávez T., Juan López, Mariano López, Luis A. González, José González, Manuel J. Gacitúa, Cristóbal Cantarero, Pedro Pávez, José Alarcón, Pedro A. Pérez, Santiago Infante, Luis del Real Yáñez, Francisco A. Díaz, Luis Cristian Martín y Jaime sureda V.

Federación de Mueblistas, Carpinteros y Ramos Similares.—Para hoy, a las 7 1|2 P. M., están citados a clase los miembros de la Academia de Baile.

—Y para mañana Domingo, a las 10 A. M., está citado a sesión el directorio de la sociedad.

Legión Reservista de Chile.— En su última junta general, esta sociedad, tomó los siguientes acuerdos: aceptar la renuncia del señor G. Pérez; aprobar el proyecto presentado por la secretaría, el que regirá desde Octubre en adelante; aprobar el proyecto en favor de la excursión a Valparaíso durante las próximas fiestas patrias, y aprobar el balance de tesorería.

Queda suspendida la sesión de Directorio del Domingo 21 del presente.

Manuel Montt de Cocheros y Chauffeurs Particulares.—Esta institución eligió el siguiente directorio: presidente, señor Ricardo Bustamante; vice, señor Pedro Quezada; tesorero, señor Abelardo Amigo; sub, señor Juan F. Pérez; secretario, señor Juan E. Lara; sub, señor Santiago Campos; directores, señores José Vargas, José Ramírez, Froilán Salinas, Pedro Meza, Roberto Valdenegro, Rafael Miranda, Santiago Alcaíno, Olegario Carrasco, Adolfo Morgado y Silvestre 2.o López; bibliotecario, señor Manuel J. Silva; porta-estandarte, señores Juan Tapia, Nicanor Reinoso y Manuel Cortés; comisión de contabilidad, señores Vicente Barahona, Juan R. Vargas y Wenceslao Mardones; y recaudador, señor Hermenegildo Robles.

Unión y Protección de Estucadores.— Para mañana Domingo a las 3 P. M. está citada a junta general esta institución.

Unión de Talabarteros. — Para mañana Domingo a las 9 1|2 A. M. está citada a junta general esta institución en su secretaría, Aldunate 974.

Especialmente se encarece la asistencia a la comisión de reforma de los estatutos.

S. M. de Electricistas. — Para mañana a las 3 P. M. está citado a sesión el Directorio de esta sociedad para seguir tratando de la celebración del aniversario social.

Deberán concurrir a esta reunión las comisiones de fiesta y de contabilidad para que den cuenta de su cometido.

Local: Rosas 2040.

Resistencia de Pintores. — Para mañana Domingo a las 9 A. M. está citada a junta general esta institución.

Sociedad Unión de Peluqueros.— De orden del señor presidente cito a junta general extraordinaria para el Martes 23, a las 9 P. M. En esta sesión se recibirá a una comisión de la Federación de Peluqueros de Valparaíso, que viene a presentar un memorial a los congresales para pedir la reforma de la Ley de Descanso Dominical.

S. M. Unión Teatral.— Para el Martes 23 a las 10 A. M. está citada a junta general esta institución. Habrá una sesión solemne para que el nuevo directorio entre en funciones.

Cnsejo Federal número 1 de la Federación Obrera de Chile.— (Bascuñán Guerrero 542).— Hoy Sábado a las 8 1|2 P. M. en punto, se efectuará la velada-rosa organizada en honor de los señores Juan y Celedonio Palacios, distinguidos artistas que han sido el alma de las últimas veladas.

El programa confeccionado para este acto es novedoso e interesante, sobresaliendo un concierto por buenos artistas; repetición con nuevos números del gran acto de Varietes por el hipnotizador "Mala Paté" con su medium "Mala Sombré", y la representación de la chistosísima comedia "Levantar muertos", que hará las delicias de la concurrencia.

Hojalateros y Gásfiters de Socorros Mutuos.— El 31 de Julio termina el plazo que hay sobre reincorporación de socios morosos.

Todo asociado que esté atrasado en sus pagos puede reincorporarse pagando solamente la cuota mensual de dos pesos y después de 6 meses queda con todos sus derechos de socio activo.

Para los efectos de su jubilación se tomaron en cuenta el tiempo que tengan en la sociedad. Por ejemplo si un socio tiene pagado 8 años y se reincorpora dentro de 7 años más tendrá su jubilación o sea a los 15 años.

Todos los que quieran acogerse a este acuerdo deben concurrir a las sesiones que se celebrarán el Domingo 21 y 28 del presente de 9 a 12 A. M.

Se ha citado al directorio y a la comisión de fiestas para mañana Domingo a las 9 A. M.

Para las 10 del mismo día se ha citado a junta general ordinaria para darle cuenta del balance del segundo trimestre del año.

La Estrella de Lo Espejo. — En conformidad a los artículos 49 y 50, esta institución está citada a junta general extraordinaria para hoy Sábado a las 7 P. M. En esta sesión deberá constituirse el nuevo Directorio que ha quedado compuesto en la siguiente forma:

Presidente, señor Ramón López; vice-presidente, señor Balodí González; tesorero, señor Julio Huerta; sub-tesorero, señor Rafael Escobar; secretario, señor Vicente Cornejo; pro-secretario, señor Antonio Jorquera; directores, señores Hilario Huerta, José Lettich, Antonio Lettich, Miguel Tapia, Guillermo Tapia, Lizandro Jorquera y Alejandro Tapia.

Para este acto se ha organizado una pequeña fiesta con un escogido programa que terminará con un baile social.

Federación de Alumnos de la Escuela Nocturna Juan de Dios Bravo de la Sociedad de Socorros Mutuos 18 de Septiembre.— Hoy Sábado a las 9 de la noche, en Avenida Manuel Montt número 38, Providencia, esta institución llevará a cabo un acto literario-musical y baile a beneficio de sus fondos sociales.

La parte literaria estará a cargo del cuadro artístico de la Asociación, y se representarán los chistosos juguetes cómicos, "Sindo El Tonto" y "Un fotógrafo en apuros".

La entrada personal es de 50 centavos y la de familia, es decir, con derecho a dos señoritas un peso y se expenden todas las noches de 7 a 9 en el recinto de la escuela, Avenida Manuel Montt número 38.

Unión Gremial de Caldereros.—Está citada a reunión general para hoy Sábado, a las 2.30 P. M., en el salón del Centro Obrero, Grajales 2730.

S. M. Unión Artes Mecánicas.—Está citada a junta general ordinaria para mañana Domingo, a las 2 P. M., para dar cuenta del balance semestral.

La Fraternal de Relojeros, Joyeros y Grabadores.—Se invita a los señores socios pasar a visitar el nuevo salón social, San Diego 407, donde serán atendidos por una comisión del directorio diariamente de 9 a 11 P. M.

Sociedad Figueroa Alcorta. — No habiéndose llevado a cabo la junta general se ha citado para mañana, a las 10 30 A. M., con espera de media hora.

A los socios que no hayan recibido citaciones, se darán por citados con el presente aviso. Esta se llevará a efecto con los que asistan.

Sociedad La Fraternidad. — Para mañana, a las 3 1|2 P. M., está citada a junta general esta institución.

CENTROS FILARMONICOS

Academia de Baile Luis Acevedo.— Hoy Sábado, a las 9 1|2 P. M., en Recoleta esquina de Andrés Bello, habrá una tertulia amenizada por una excelente orquesta. Además habrá interesantes números de zapateo americano por aficionados a ese arte, números de canto y declamación.

Centro Familiar La Alegría — Hoy Sábado, a las 9 P. M., se llevará a efecto la velada en celebración de la inauguración del nuevo local con un lucido programa de canto, música, declamación y bailes intercalados.

Club Sportivo Palestina. — Hoy Sábado, a las 9 P. M., se efectuará la academia de box entre los señores Salomón Ahues A. versus Jorge Tacla T. a tres vueltas reglamentarias; después de la cual se seguirá la segunda tertulia de los Sábados en honor de las señoritas socias e instituciones amigas.

La matinée del Domingo se efectuará a las 3 1|2 P. M.

La entrada estará estrictamente prohibida al que no se presente su carnet al director de turno, en caso contrario, la entrada importa 60 centavos.

Local, Esmeralda 732, altos, (Plazuela Andrés Bello).

Sociedad La Democracia. — Hoy Sábado, a las 9 P. M., se llevará a efecto en esta academia un baile tertulia en honor de las señoritas socias y sus familias para la cual el directorio ha preparado un variado carnet de danzas.

Centro Familiar Luz y Progreso. — Cítase a los socios que deseen ir a Valparaíso para una reunión que se efectuará esta noche, a las 9 en punto P. M., en casa del señor presidente honorario, calle Bandera 820.

La partida será en el tren E que parte de Mapocho el Domingo a las 6 1|2 A. M. y la llegada será por el tren L que parte de Valparaíso a las 8 1|2 P. M., para llegar a ésta a las 2 A. M.

Centro Santiago.—San Pablo 1276. —Como está anunciado, hoy Sábado, a las 8 1|2 P. M., se efectuará la velada literario musical en beneficio de "La Voz de Arauco", con el siguiente programa:

Primera parte:

Obertura por la estudiantina La Unión.

Agonía de la Raza, hermosa poesía, de Luis A. Hurtado, declamada por don Juan Huarquis A.

Cake-Wal, zapateo americano, por la genial artista de 10 años Pepita Imperio.

En ausencia de la mamá, monólogo por la misma.

Pieza por la estudiantina.

Chaplin infantil, "Tenor y poeta", de todo un poco.

Segunda parte:

Sinfonía por la estudiantina.

Romanza, por el tenor señor Luciano López.

Monólogo, por el señor de la Fuente.

Jota aragonesa, por la pequeña Imperio.

Superticion y curiosidad de araucana, por don Juan Hualquío A.

Marcha triunfal por la estudiantina.

Cinco minutos de risa, por el sin rival Chaplincito.

Tercera parte:

Repartición gratuita del primer número de la revista.

Entrada general, 50 centavos.

Centro Académico de Baile 1.o de Mayo.—Este centro en su última sesión acordó fijar como cuota de incorporación $ 1.50. Quedarán como socios fundadores los que entren hasta el 15 de Agosto del presente año.

Hoy Sábado y mañana Domingo, habrá dos interesantes veladas.

La Santiago. — Esta institución llevará a efecto hoy a las 9 1|2 P. M. un interesante baile.

Mañana habrá matinée a las 4 P. M. y baile tertulia a las 9 1|2 de la noche.

Centro Recreativo Centenario de Maipo.— Hoy a las 9 P. M. habrá clase de baile en este Centro, y mañana de 4 a 7 y de 9 a 12 P. M. matinée y baile tertulia respectivamente.

Antonio Varas 97 A.

Centro Santiago U. N.— Para hoy a las 8 1|2 P. M. está citada a sesión la comisión de fiestas.

Estudiantina La Unión.— El cuadro de ejecutantes está citado para hoy a las 8 1|2 P. M. en la Sociedad de Artesanos La Unón.

Centro Recreativo La Ilustración. —En el salón-teatro de la Federación Obrera de Chile, Bascuñán Guerrero 542, se efectuará hoy a las 8 y media P. M. en punto, la velada rosa preparada en honor de los distinguidos artistas señores Juan y Celedonio Palacios.

Centro Familiar Camilo Henríquez.— Esta noche tendrá lugar en esta institución una interesante velada y baile en honor de los señores Daniel Díaz y Daniel Negrete, conforme a un escogido programa.

Centro Rogelio Ugarte.— En la última sesión se aprobaron los nuevos estatutos reformados conforme al informe del presidente de la institución.

Fueron aceptadas también las solicitudes de admisión de los señores Enrique Aliaga, Wenceslao Espinoza, Simón Manent, José Quevado y Eleuterio Muñoz.

El gran REMEDIO UNIVERSAL

Nitro Ozona, Lowe-Weissllog, el único comprobado por medio de la radiografía que cura la tuberculosis (tisis). Pruebas a la vista. Afamado desde 1887. Cura radicalmente: cáncer, gangrena, sífilis, enfermedades hígado, riñones, del estómago, pulmones, bronquitis, faringitis, asma, ipertrofia, diabetes, albuminuria, reumatismo, hidropesía, obesidad, raquitismo, epilepsia, apoplegía, anemia, catarro intestinal, disentería, apendicitis, peritonitis, almorranas, fístulas, furunculosis, heridas, úlceras, tumores, contusiones, quemaduras, picaduras venenosas, enfermedades piel, sangre, enfermedades secretas. Prodigioso en aneurisma, en enfermedades del corazón, cerebro, vista, espina dorsal, etc. Viruela, peste negra, hemorrágica, peste bubónica, tifus, pestes y fiebres en general, son vencidas a las pocas horas con repetidos lavados intestinales y tomas. Igual tratamiento para demás enfermedades. Catecismo Nitro-Ozona, consúltelo todo enfermo, sea cual fuere el mal, encontrará el medio seguro de sanar radicalmente. Remítolo gratis quien lo pida.

LUIS LOWE,

Ca lla 832.— Claras 149.— Santiago.— Droguería Daube y Boticas principales

LLEGADA
De los Submarinos

Trenes de excursión a Valparaíso

Durante los días 20 al 22 del presente mes, habrá el siguiente servicio de trenes de excursión entre Mapocho y Valparaíso, con tarifa rebajada como sigue:

1.a clase, ida y regreso. . . . . $ 15.00
3.a clase, ida y regreso. 5.00

De Mapocho a Valparaíso

Sábado 20.-Tren A: Sale a las 6.30 A. M. y llega a las 11.15 A. M.
Sábado 20.-Tren B: Sale a las 8.30 A. M. y llega a la 1.10 P. M.
Sábado 20.-Tren C: Sale a las 12.10 P. M. y llega a las 5.05 P. M.
Sábado 20.-Tren D: Sale a las 2.20 P. M. y llega a las 7.00 P. M.
Domingo 21.-Tren E: Sale a las 6.30 A. M. y llega a las 11.15 A. M.
Domingo 21.-Tren F: Sale a las 8.30 A. M. y llega a la 1.10 P. M.

Valparaíso a Mapocho

Sábado 20.-Tren G: Sale a las 5.50 P. M. y llega a las 10.50 P. M.
Sábado 20.-Tren H: Sale a las 7.05 P. M. y llega a las 12.22 A. M.
Domingo 21.-Tren I: Sale a las 5.50 P. M. y llega a las 10.50 P. M.
Domingo 21.-Tren J: Sale a las 7.05 P. M., y llega a las 12.22 A. M.
Domingo 21.-Tren K: Sale a las 8.00 P. M. y llega a la 1.00 A. M.
Domingo 21.-Tren L: Sale a las 8.50 P. M. y llega a las 2.00 A. M.
Lunes 22.-Tren M: Sale a las 6.10 A. M. y llega a las 11.15 A. M.
Lunes 22.-Tren N: Sale a las 7.50 A. M. y llega a la 1.06 P. M.

Prevenciones al público

Los pasajes para estos trenes estarán a disposición del público desde el Viernes 19 en la boletería de la Estación Mapocho y no se venderán fraccionados para ida o regreso, sino para ambos viajes en conjunto.

Toda persona que desee tomar pasaje en estos trenes, deberá indicar en la boletería tanto el tren que desea utilizar de ida como de regreso, y recibirá dos boletos, que sólo serán válidos para los trenes que haya elegido.

Estas medidas se toman en beneficio del público, pues tienen por objeto evitar aglomeraciones en los trenes.

EL DIRECTOR GENERAL.

5262-21-g

Informaciones Comerciales, Industriales y Agrícolas

SANTIAGO 19 de JULIO de 1918

CAMBIO

El Banco de Chile ha fijado ayer los siguientes cambios:

d/v	Londres	Paris
90	16 15/16 1 £ $ 14.16.97	1.91 1/4 1 fr. $ 0.52.28
60	16 7/8 1 £ $ 14.22.22	1,90 1/2 1 fr. $ 0.52.49
30	16 13/16 1 £ $ 14.27.51	1.89 3/4 1 fr. $ 0.52.70
3	16 3/4 1 £ $ 14.32.84	1.89 1/4 1 fr. $ 0.52.84

N. York—1 dolar $ 3,01 1/4

d/v	Italia	España
90	3	1.20
3	296 1/2	1.18 3/4

El Banco Español de Chile fijó ayer los siguientes cambios sobre las plazas que se indican:

Plazas	90 d/v	
Londres...	16 29/32	16 23/32
París.......	190 1/4	188
Madrid.....	119 3/4	118 1/2
New York		301 1/2

Una peseta al cambio de 119 3/4 vale $ 0.83.50 y al cambio de 118 1/2 vale $ 0.84.38

LO QUE VALE UN PESO ORO DE 18 PENIQUES

Al cambio bancario de 16 15|16, un peso oro de 18 d. vale $ 1.06.27, moneda corriente.

Como el recargo comercial es de 40 por ciento, hay una diferencia con su valor efectivo de 33.73 por ciento.

REVISTA BURSATIL

Acciones de Bancos, Sociedades mineras, Salitreras, Ganaderas y Agrícolas, Petrolíferas, Industriales, Cías. de Seguros, Bonos, Valor de Metales, Ferias, Matadero, etc.

SITUACION GENERAL DEL MERCADO

El movimiento de ayer fué de escasa importancia, tanto en acciones como en bonos.

Tendencia

En acciones se produjo baja casi general, y de preferencia en algunos valores de especulación.

Los bonos quedaron siempre firmes.

Acciones que bajaron

Bancos.—Nacional, de 49 a 48.

Ganaderas.—Chile y Argentina, de 9 1|4 a 9 1|8.

Mineras.—Llallagua, de 282 a 277; San José de Oruro, de 3 a 2.30; Domeyko, de 6 1|8 a 6.

Salitreras.—Loa, de 35 1|2 a 35; Lastenia, de 19 a 18.

Acciones que subieron

Salitreras.—Antofagasta, de 118 y medio a 129.

Industriales.—Gas, de 110 1|2 a 111 1|2.; Cervecerías Unidas, de 294 a 295.

TRANSACCIONES, OFERTAS Y DEMANDAS

Bancos

Chile.—Se vendieron 5 acciones a 214, quedando oferta de venta así, por 200.

Nacional.—Bajaron. Colocaron 40 a 48, quedando comprador por 450 a 47.

Español.—Solicitaron comprar a 157, después de venderse 30 a este precio.

Santiago.—Demanda por 50 a 140. Vendedor de un lote igual a 142.

Hipotecario.—Pidieron 75 acciones a 525.

Garantizador.— Propusieron comprar 30 a 32 y ofrecieron vender 220 a 38.

Sociedades mineras

Llallagua.— Bajaron. En la primera rueda vendieron 100 a 282 y 100 a 281 3|4, quedando pedidos a 281 un cuarto.

Caylloma.—Hubo interés por comprar a 7 3|8.

Colquirí.—Pidieron 1,000 acciones a 3.

Oruro.—Solicitaron comprar 200 a 18 1|2.

Curanilahue.—Hubo vendedor por 200 acciones a 159.

Disputada.—Ofrecieron vender 200 a 11.

Antequera.— Propusieron vender 500 a 1 1|4.

Máfil.—Comprador por 100 acciones a 90.

San José de Oruro.— Bajaron. Hubo oferta de venta a 2 1|2.

Monte Blanco.—Comprador por 500 acciones a 2 3|4 y vendedor a 3.

Domeyko.— Bajaron. Quedó vendedor a 6.

Sociedades Salitreras

Antofagasta.— Subieron. Colocaron 155 a 119 1|2, quedando pedidos a 120.

Loa.—Bajaron. Solicitaron comprar 200 a 35.

Lastenia.—Bajaron. Hubo vendedores a 18 3|4 y comprador a 17 1|2 verificándose operaciones en Valparaíso a 18.

Sociedades Ganaderas

Fuego.—Venta de 100 acciones a 77 y comprador así.

Chile y Argentina.—Bajaron. Después de colocarse 500 a 9 1|8, quedó demanda a este precio.

Sociedades Industriales

Gas.—Subieron. Hubo transacciones por 94 a 111 y 21 a 111 1|2; quedaron pedidos a 111.

Electricidad Industrial.— Comprador por 160 acciones a 90.

Cervecerías Unidas. Subieron. Pidieron 100 acciones a 295.

Viña.—Subieron. Hubo comprador por 100 a 88 y en Valparaíso a 90.

Penco.—Hubo interesados en comprar 200 a 140.

Tabacos.—Colocaron en Valparaíso a 48.

Malvoa.—Pidieron 200 a 15.

Sociedades Diversas

Club Hípico.—Comprador por 1 acción en 7,500.

Hipódromo Chile.—Ofrecieron vender 1 acción en 1,400.

Compañías de Seguros

La Santiago.—Vendedor por 100 acciones a 220.

La Mapocho.—Pidieron 100 acciones a 115.

La Chilena Consolidada.—Ofrecieron vender 100 a 53.

Bonos

Caja 8 o|o con 1 o|o.—Colocaron 2 mil a 100 7|8, 4,000 del año 1908 a 101 1|2 y 33,000 a 101, quedando vendedor a este precio.

Caja 8 o|o.—Ofrecieron vender 4 mil a 101.

Caja 7 o|o con 1 o|o.—Demanda hasta por 150,000 a 95 1|2.

Caja 7 o|o.—Subieron. Vendedor 2,000 a 96 1|2.

Hipotecario 8 o|o.—Subieron. Colocaron 44,000 a 101 1|4, 500 a 102 y 2,000 a 101 3|8, quedando demanda a 101 1|4 y vendedores a 101 1|2.

Hipotecario 8 o|o.—Ofrecieron vender a 101 3|8.

Garantizador, 8 por ciento.— Subieron.— Ventas de 2 mil, año 1912 a 75, 8,0000 a 74, 3,000 a 74 1|8, 26,000 a 74 1|4, 2,000 año 1913 a 74 1|2 y 2,0000 a 76; quedó comprador por 5,000 año 1904 a 85.

Garantizador 7 o|o con 1 o|o.— Pidieron 2 mil año 1906 a 80.

Municipalidad Privilegiados de Diciembre.—Subieron. Ventas de 5 mil a 92 y 10 mil a 92 1|2 y comprador a este precio.

QUININA EN FORMA SUPERIOR
NO AFECTA LA CABEZA

Por motivo de su efecto tónico y laxante, el **LAXATIVO BROMO QUININA** es superior a la Quinina ordinaria. No produce nerviosidad ni malestar en la cabeza. Téngase en cuenta que sólo hay un "Bromo Quinina". La firma de E. W. GROVE, en cada cajita.

RUEDA DE LA BOLSA DE CORREDORES DE VALPARAISO

Primera rueda

Telegrama oficial de la Bolsa de Corredores de Valparaíso, recibido hoy en esta Bolsa de Comercio, a las 11.40 A. M.

40 Fuegos, 77.
1000 Caylloma, 7 1|2.
700 Tabacos, 48.
300 Lastenia, 18.
16000 Caja 8 o|o, 100 3|4
50 Loa, 36.

Oro

Vendedor, 41.
Comprador, 40.80.

Letras

Vendedor, 16 15|16.
Comprador, 16 31|32.

Segunda rueda

Telegrama oficial de la Bolsa de Corredores de Valparaíso recibido hoy en esta Bolsa de Comercio a las 3 P. M.

700 Banco Español, 158.
50 Loa P. S., 35.
1200 Tabacos, 48.
14 Loa P. S., 36.

Oro

Vendedor, 40.20.
Comprador, 40.40.

Letras

Vendedor, 16 31|32.
Comprador, 17.

ACCIONES Y BONOS
COTIZACIONES DE ULTIMA HORA

ACCIONES DE BANCOS

	Valor pagado	Precio actual
Banco de Chile	$ 100	$ 213½
Banco Español de Chile	100	158
Banco Nacional	20	48
Banco Santiago	100	142
Banco Popular	100	120
Banco Unión Comercial	20	7½
Bco. Hipot. de Chile	200	53½
Banco Chileno Garantizador de Valores	100	56
Banco Francés		39½
Banco Italiano	20	4½
Banco Curicó		128

SOCIEDADES GANADERAS

Tierra del Fuego	£ 1	77
Chile Argentina	1	9⅛
Ñuble y Rupanco	$ 20	39
Gente Grande	£ 1	73
Laguna Blanca	1	76
Agrícola de Vallenar	$ 20	
Aysen	£ 1	60

SOCIEDADES MINERAS

Llallagua	£ 1	277
Oploca	1	82
Totoral	$ 10	8
Gatico	£ 1	13¼
Oruro	$ 20	18½
Curanilahue	100	159
Lota y Coronel	£ 10	568
Monte Blanco	1	3
Colquiri	$ 5	3¼
S. José de Oruro serie A.	£ 1	2½
S. José de Oruro serie B.	1	1
Caylloma	sh 5	7½
Las Vacas	$ 50	4½
Pintados	38	4
Victoria de Lebu	10	8½
San Bartolo	20	8½
Antequera	£ 1	1.05
Poderosa de Collahuasi	5	50
Carbonífera Maule	$ 50	93
Disputada	$ 25	10
Domeyko	$ 5	6

SOCIEDADES SALITRERAS

Antofagasta	$ 25	120
Loa	£ 5	35
El Boquete	5	30
Agua Santa	5	140
Lastenia	1	18
La Unión	$ 20	6
Castilla	20	10
Perseverancia	20	16

SOCIEDADES INDUSTRIALES

Cons. de Gas de Santiago	$ 60	111½
Gas de Valparaíso	50	85
Soc. Austral de Maderas	£ 1	¾
Laboratorio Chile	$ 25	88
Electricidad Industrial	50	98
Ref. Az. de V. del Mar	£ 1	90
Azucarera de Penco	1	141½
Gas Acetileno	$ 50	10
Fábrica de Tejidos	100	250
Maderas Malvoa	20	15¼
Chilena de Tabacos	20	48
Cervecerías Unidas	100	295
Buques y Maderas	50	40
Molinera el Globo	100	70
Cemento el Melón	£ 1	85
Fábricas Unidas Catres	$ 100	75
Transportes Unidos		46
Mercado de la Vega	100	100
Manufacturera de Tejidos		115
Feria Izquierdo	100	80
American Shoe Factory	100	120

COMPAÑIAS DE SEGUROS

La Germania	$ 25	34
La Nacional	25	625
La América	25	65
La Americana	100	210
La Comercial	50	124
La Española	10	230
La Unión Chilena	50	600
La Italia	100	220
La Internacional	25	100
La Central	25	43
La Francesa	50	130
La Nueva España	75	105
La Alemana	75	220
La Chilena Consolidada	25	50
La Alianza Chilena	25	48
La Franco Chilena	20	40
La Santiago	50	200
La Mapocho	50	110
La Araucanía	25	32
La Iberia	62½	66
La Unión Nacional	60	60

SOCIEDADES PETROLIFERAS

Petróleos del Pacífico	10	0.70
Sud-Americ. de Petróleos	2	0.20
Pacífico Liberadas		2
Patagonia Consolidada		0.60

SOCIEDADES DIVERSAS

Bolsa de Comercio	1,250	64.000
Club Hípico	500	7,600
Hipódromo Chile	500	1400
C. S. A. de Vapores	25	210
F.C. E. San Bernardo	100	11
Telégrafo Comercial	25	38
Telégrafo Nacional	20	105
Tattersall	100	142

BONOS

Caja 6-1 (30 ab. y 31 octubre)	93½
Caja 6-2 (30 en. y 31 octubre)	92
Caja 7-1 (30 en. y 31 junio)	95½
Caja 7-2 (15 en. y 15 junio)	96½
Caja 8-1 (30 ju. y 31 diciem.)	101
Caja 8-2 (30 ju. y 31 diciem.)	100½
Garant. 6 (30 ju. y 31 diciem.)	75½
Garant. 7 (30 ju. y 31 diciem.)	74
Garant. 8 (30 ju. y 31 diciem.)	73¼
Hip. 7-1 (30 m. y 30 spt.)	96
Hip. 7-2 ma. 30 sept.	97½
Hip. 8-2 ma. 31 sept.	101¼
Hip. 8-1 (31 ma. y 31 sept.)	101⅛
Hip. V, 8-1 (30 ju. y 31 diciem.)	91½
Municipalidad 8 (Privilegia.) Abril.	92¾
Municipalidad 8 (Privilegia.)	91
Caja £ 5%	88¾
Municipalidad (Privilegia) Dibre	92½

COTIZACIONES DEL ESTAÑO

El cablegrama de Londres recibido por la Bolsa trasmitió los mismos precios anteriormente conocidos es decir: 364 libras esterlinas al contado y 365 a plazo, y además, agregaba la siguiente frase:

"Party of cartern Markets to be kept up hemlfort".

Cuya tradución es, más o menos, la siguiente: "los precios del estaño en Londres tienden a acercarse a los del mercado de oriente o sea el de las islas del estrecho de Málaca."

BOLSA DE PRODUCTOS DE SANTIAGO

Operaciones efectuadas en la rueda de hoy.—Todos los precios son por quintal métrico, con saco, salvo estipulación contraria

OFERTAS Y DEMANDAS

Cebada

Vendedor forrajera, a $ 16.50 y comprador a $ 15.50.

Frejoles

Vendedor caballeros, a $ 40 y comprador a $ 38.

Vendedor milagros, a $ 50.

Comprador triguitos, a $ 45.

Vendedor pallares, a $ 50 y comprador a $ 46.

Papas

Comprador amarillas, a $ 16.70.

Vendedor papas para semilla, a $ 19, en Llanquihue.

Maíz

Comprador amarillo, a $ 21.

Harina

Vendedor harina San Pedro a 23 pesos 50.

Vendedor harina San Jorge, a $ 23.

Vendedor harina buena clase, a $ 22.

Alfalfa

Vendedor alfalfa de Provence, a $ 350, en Santiago.

TRANSACCIONES REGISTRADAS

Trigo blanco

1,000 sacos de trigo blanco del centro, a $ 31.50, sin saco, en Providencia.

1,535 sacos de trigo blanco del centro, a $ 31.50, sin saco en Providencia. (Fijación de ayer)

400 sacos de trigo blanco del centro a $ 31.50, sin saco en Providencia.

Cebada

3,400 sacos de cebada del país, a a $ 17, en bodega Valparaíso para entrega Julio y Agosto.

Frejoles

100 sacos de frejoles burritos a 23 pesos en Linderos.

Trebol

100 quintales de trebol rosado, a $ 173.90 en Maipú.

Trigo blanco del centro

Precio oficial $ 31.50 los cien kilos, sin saco en Providencia.

Santiago, 19 de Julio de 1918.

VEGA CENTRAL DE LA SOCIEDAD DEL MERCADO DE LA VEGA

Revista diaria.— Precios de venta de productos por mayor, término medio, según calidad

Acelgas, de $ 1 a 1.20 la docena de atados.

Apio para ensalada, de 0.60 a 1 el atado de 12 matas.

Ajos, de 2 a 8 el mil.

Achicoria, de 10 a 35 el mil de matas.

Berros, de 0.10 a 0.15 la docena de matas.

Betarragas, de 12 a 22 el mil.

Camotes, de 0.50 a 0.60 el kilógramo.

Cebollas de cabezas, de 28 a 50 el mil.

Coliflor, de 15 a 27 el ciento.

Lechugas, de 18 a 40 el mil.

Lúcumas, de 20 a 25 el cajón.

Limones, de 30 a 60 el mil.

Manzanas, de 15 a 20 el cajón.

Nabos, de 7 a 12 el mil.

Naranjas, de 15 a 20 el mil.

Nueces, de 22 a 25 el saco.

Orégano, de 0.80 a 1.20 la docena de atados.

Porotos, de 18 a 25 el mil.

Para cazuela, de 15 a 16 el saco.

Papas amarillas, de 14 a 16 el saco.

Perejil, de 0.80 a 1 la docena de atados.

Pencas, de 0.80 a 1.40 el ciento.

Peras, de 15 a 20 el cajón.

Paltas, de 12 a 40 el ciento.

Piñones, de 0.25 a 0.40 el kilógramo.

Repollos, de 18 a 22 el mil.

Rabanitos franceses, de 1.80 a 2.20 el mil.

Rábanos, de 2.80 a 5.80 el ciento.

Repollitos Brusel, de 12 a 16 el saco harinero.

Uvas, de 0.80 a 1.40 el kilógramo.

Yerba buena, de 0.80 a 1 la docena de matas.

Zanahorias, de 0.60 a 1.20 el ciento.

Zapallos del año, de 55 a 110 el ciento.

Santiago, 19 de Julio de 1918.

REVISTA SEMANAL

de la Feria de Productos Agrícolas de Ureta y Cía., sucesores de Emeterio Ureta C.— Local: Exposición 170. Teléfono 42 Estación. Oficina: Agustinas 1085. Casilla 1340. Teléfono 995

Transacciones efectuadas en el remate semanal verificado el 18 de Julio de 1918:

Afrecho, los 100 kilos, de $ 9.10 a $ 9.25.

Afrechillo, los 100 kilos, de 9.30 a 9.40.

Arvejas, los 100 kilos, de 16 a 24.

Avena, los 100 kilos, de 8.50 a 11.60.

Ají, los 100 kilos, no hay.

Charqui, los 100 kilos, sin transacción.

Cebada inglesa, los 100 kilos, de 15 a 15.30.

Cera, los 100 kilos, sin transacción.

Carbón espino, el saco, de 8.40 a 11.

Carbón blanco, el saco, de 6.20 a 7.30.

Frejoles

Coscorrones, los 100 kilos, de 38 a 40.50.

Caballeros, los 100 kilos, sin interés.

Bayos chicos, los 100 kilos, de 25 a 30.

Bayos regulares, los 100 kilos, de 30 a 32.

Mantecas, los 100 kilos, de 28 a 30.

Burritos, los 100 kilos, de 28 a 32.

Garbanzos, los 100 kilos, de 30 a 31.

Granzas, los 100 kilos, de 6.80 a 17.

Leñas

Espino, la carga, de 16 a 20.50.

Espino, los 100 kilos, de 3 a 3.25.

Espino el saco, de 3.60 a 4.

Blanca, la carga, de 12.40 a 20.

Blanca, el saco, de 3.20 a 3.50.

Eucaliptus, los 100 kilos, de 3 a 3.20.

Eucaliptus la cargo, de 18.50 a 21.40.

Maiz

Amarillo, los 100 kilos, de 20 a 21.80.

Blanco, los 100 kilos, de 20 a 20.50.

Colorado, los 100 kilos, de 19.70 a 21.

Miel, los 100 kilos, sin interés.

Papas

Cazuelas, el saco, de 14 a 19.

Domas, el saco, no hay.

Coloradas, el saco, de 15 a 16.

Ulloanas, el saco, de 15 a 18.

Pastos

Segundo corte, los 100 kilos, de 7.50 a 7.60.

Segundo corte, el fardo, de 2.70 a 2.75.

Primer corte, los 100 kilos, de 6.20 a 6.40.

Primer corte, el fardo, de 1.80 a 2.20.

Paja capotillo, los 100 kilos, de 2.80 a 3.

Paja capotillo, el fardo, de 0.80 a 1.14.

Paja larga, el fardo, de 0.80 a 0.94.

Paja larga, los 100 kilos, de 2.60 a 2.75.

Sal, los 100 kilos, de 10 a 11.

Trigo candeal, los 100 kilos, de 22 a 24.

Trigo blanco, los 100 kilos, de 32 a 33.50.

Quesos

9 Manantiales, L. C. de E., a 133.

14 Victoria de Paine, N. G. B., a 132.

34 Pahuilmo, J. L. A., a 130.50.

24 Mallarauquito, R. M. de M., a 130.

6 Los Perales, W. y S., a 130.

16 Quinta, O. S., a 130.

10 Placilla, P. C., a 130.

12 Mallarauco, E. L. A., a 128.50.

7 Rosario, D. O., a 127.

30 San José de Toro, L. M. R., a 127.

20 Trebulco, S. O., a 127.

37 Santa Teresa de Mallarauco, F. L. A., a 126.

6 Esmeralda, L. U., a 126.

28 Campolindo, L. S. O., a 124.50.

20 Melipilla, A. P., a 122.50.

1 Rosario, D. O., a 121.

1 Santiago, P. H., a 107.

1 Santiago, P. y Cía., a 90.

8 Santiago, A. P., a 88.50.

4 Santiago, P. y Cía., a 85.

7 Duros Requinoa, J. L. L., a 71.

20 Santiago, P. y Cía., a 70.

20 Colchagua, P. E. de E., a 125.

Mantequillas

8 Rosario, M. F. C., a 408.

4 Pelequén, J. T. L., a 362.

14 Villa Alegre, S. N., a 320.

1 Buin, C. R., a 229.

1 Melipilla, D. P., a 212.

2 Osorno, R. L., a 180.

23 Santiago, P. y Cía., a 152.

Nota.— Los precios publicados en esta revista son con envase. Remate todos los Jueves de 2 a 6 P. M. La carga por carros completos debe dirigirse al Desvío Gandarillas y por sobornal a la Estación Alameda. Boletos a Casilla número 1340, Santiago.

URETA y Cía.

IMPORTACION Y EXPORTACION

Oficina Central de Estadística.—Boletín mensual.—Junio de 1918

Importación

Hierro en lingotes: 115,792 kilos, valor $ 34,869 de 18 d.

Carbón de piedra, 38,515 toneladas, valor $ 744,319 18 d.

Petróleo, 76,156 toneladas, valor $ 1.070,514 18 d.

Madera de pino, 200,985 m3, valor $ 110,122 18 d.

Animales vacunos, c|u, 5,310, valor $ 757,834, 18 d.

Animales ovejunos, c|u, 1,645, valor $ 15,750 18 d.

Harina de trigo, 146,280 kilos, valor $ 38,848 18 d.

Hierro sin labrar, 408,911 kilos, valor $ 152,801 18 d.

Cobre en ejes, 776,560 kilos, valor $ 372,329 18 d.

Salitre, 2.605,398 quintales métricos, valor $ 47.235,866 18 d.

Yodo, 42,732 kilos, valor $ 707,641 18 d.

Borato de cal, 1.008,427 kilos, valor $ 100.843 18 d.

Carne congelada, 192,176 kilos, valor $ 96,088 18 d.

Lanas, 1.937,525 kilos, valor 5 millones 18,189 18 d.

Trigo, 4.078,590 kilos, valor 1 millón 060,433 18 d.

Frejoles, 2.331,114 kilos, valor $ 1.072,312 18 d.

Harina de trigo, 1.624,768 kilos, valor $ 617,410 18 d.

Cobre en barras, 7.910,535 kilos, valor $ 9.001,289 18 d.

Plata en barras, 1.182,400 gramos, valor $ 90,205 18 d.

FERIA DEL MATADERO

Placer 960. — Estación San Diego

Santiago

Remates los Martes y Jueves, a las 2 P. M.

Transacciones al peso en las ferias del 16 y 18 de Julio de 1918:

8 bueyes, con 5,060 kilos, a 0.74.
8 con 4,790, a 0.74.
3 con 2,075, a 0.70.
1 con 735, a 0.69.
7 con 4,370, a 0.68 1|4
6 con 3,930, a 0.68.
7 con 4,005, a 0.66 1|2.
3 con 1,890, a 0.65.
6 con 3,060, a 0.59.
3 con 1,865, a 0.57 3|4.
3 novillos, con 1,710, a 0.76 1|4.
3 con 1,575, a 0.75 1|4
20 con 9,730, a 0.75.
10 con 4,930, a 0.67 3|4
6 con 2,590, a 0.65 3|4.
8 con 3,405, a 0.65 3|4.
1 con 560, a 0.65 1|2.
1 con 540, a 0.65.
1 con 465, a 0.60 1|2
20 vacas, con 9,520, a 0.74.
1 con 500, a 0.72.
1 con 380, a 0.70.
10 con 4,600, a 0.68.
7 con 3,430, a 0.68.
14 con 6,120, a 0.67.
10 con 4,160, a 0.63 1|2.
6 con 2,600, a 0.60 1|2.
10 con 3,650, a 0.60.
9 con 3,530, a 0.58 1|4.
7 con 2,260, a 0.57 1|2.

MATADERO PUBLICO

Julio 20 de 1918

Encierra para hoy:

	Vacunos	Ovejunos	Cerdos
Entrados.. En vara...	407	1,020	240
Suma......	316	1,020	240
Retirados vivos.....			
Total beneficiados	316	1,020	240

Terneros —35

Julio 19 de 1918

PRECIOS DE LAS CARNES DE AYER

				kilo
Carne buey	1.ª clase	$ 1.12	a	1.14
Id.	2.ª „	1.02		110
Id.	2.ª „	60		1.00
Carne novillo	1.ª clase	1.12		1.14
Id	2.ª „	1.02		1.10
Id	3.ª „	60		1.00
Carne vaca	1.ª clase	1.13		1.15
Id.	2.ª „	1.14		1.12
Id.	3.ª „	60		1.05
Carne cordero	1.ª clase			1.50
Id.	2.ª „	1.20		1.40
Id.	3.ª „	80		1.10
Carne oveja	1.a clase			1.20
Id	2.a „	90		110
Id	3.a „	60		80
Carne cabro	1.„ clase			1.00
Id.	2.a „	70		90
Id.	3.a „	30		60
Carne cerdo	1.ª clase			120
Id.	2.ª	100		110
Id.	3.ª „	80		90
Grasa en rama	Id	80		100
Sebo de ovejuno	..	60		
Cuero de vacuno, macho		90		100
Id id id hembra		90		100
Id id id ovejuno		40		60

docena.

EL PISCO
Luis Hernández
LO VENDE
ALFREDO BLANCHARD
en BANDERA 176

Vidrios Planos

Colocamos y vendemos vidrios de todas clases a los precios más bajos que hay en plaza.

Sírvase pedir presupuestos a esta Casa.

PIMTEIN HNOS.

COMPAÑIA 2015, FRENTE PLAZA BRASIL. — TELEFONO 781

NOTA.—Atiende pedidos de provincias.

EL DEPARTAMENTO DE AVISOS
TELEFONO 3113
Atiende de 9 de la mañana a 10 de la noche.

• AVISOS ECONOMICOS •

Descuentos: De 5 a 10 publicaciones seguidas, 5% – De 11 a 20, 10% – De 21 a 30, 15%

TARIFA
AVISOS ECONOMICOS
Cada palabra (minimum 6 palabras por aviso). . . . $ 0.0

TRIBUNALES

CORTE SUPREMA

Movimiento habido en 19 de Julio de 1918

Primera Sala.—Portales con Alfonso, acuerdo; 2 Suc. Bunster con Rivera v. de S., id. Las demás en tramitación ley 3390.

Don Ruperto Bahamondes alegó en la 2.a

Segunda Sala.— 1 Contra Juan Cisternas, acuerdo; 13 Espejo con Fisco, id. Las demás en trámite—ley 3390.

Don Arturo Fernández P. alegó en la 13.a—Desistida: Guillermo Pinto con Sucesión Justiniano Guezalaga. c. forma. Falladas de acuerdo: Adela Vélez de G., c. forma, sin lugar; redactor Sr. Rojas. Reinaldo Arias con Ramón Cavieres, c. fondo, sin lugar; redactor señor Gaete.— Contra José Pastor, c. forma, sin lugar; redactor señor Gaete. — Gregorio Iñiguez y otros con José del C. Vicuña, c. forma, sin lugar; redactor señor Gaete.

CORTE DE APELACIONES

Primera Sala. — 2 Villarroel con Astorga, mal anunciada; 3 Rojas con Banco Garantizador, suspendida; 6 Sucesión Luna con Herquíñigo, tramitada; 12 Zúñiga con Banco Mobiliario, mal anunciada. Continuó la vista de la 5.a de ayer y quedó en alegatos pendientes.

Segunda Sala.—1 Fisco con Kneer, revocada; 2 J. Mujica con D. A. Munita, suspendida; 3 J. Máximo con L. Verdugo, suspendida; 4 Contra J. Silva M., suspendida; 5 N. Silva y otro con Comisión Liq. del Canal Purísima Concepción, suspendida; 6 A. Gana y Cía., nombramiento de árbitro, confirmada; 7 Delfina Román con G. Avila M., alegato pendiente; 21 Recurso de hecho de R. Cruz Montt, trámite; 25 L. Arostegui con P. Molinos, desistida. No vistas las demás. Alegaron: en la 1.a don Luis Benavides con don Senén Conejeros; en la 6.a odn Nicanor Zuloaga con don Ricardo Santa Cruz; en la 7.a don Washington Bannen con don Agustín Correa B.

Tercera Sala.—1 Contra Castillo y otros, 2 Tagissi con Bottachi, relación pendiente.—Alegaron: en la 1.a don Luis Villarroel, revocando; en la 2.a don Galvarino Gallardo y don Guillermo Rossel con don Tomás Peralta.

Cuarta Sala.—1 J. Figueroa con D. Sepúlveda, acuerdo; 2 Expediente quiebra J. Porrey, trámite; 3 S. Cobo con R. Aliaga, pendiente; 4 S. Cobo con R. Aliaga, pendiente; 15 Mateo Fabres con Banco Garantizador, suspendida; 22 M. Walton con Luis Jacobsen, trámite; 23 M. Walton con Franklin y Cía, trámite. No vistas las demás.—Agregada: contra L. Núñez y otro, aprobada.— Fallada de acuerdo: Oettinger Hnos. con N. Peran y otros.—Alegaron: en la 1.a don F. de la Carrera con don Leopoldo Urrutia; en la 3.a don Roberto Arellano con don Roberto Honorato.

Bombas

TERCERA COMPAÑIA DE BOMBEROS.— Claro y Abasolo.— Cito a la Compañía a reunión para el Martes a las 6.30 P. M. Elección de director, renuncia de los tenientes 1.o y 2.o, elecciones a que haya lugar y demás asuntos.—El Ayudante.

7me. COMPAGNIE DE POMPIERS.— "Honneur et Patrie".— Reunión générale extraordinaire pour Samedi 20 Juillet 1918, a 9 heures du soire. Ordre du jour: Demission du Capitaine; affaires diverses.—Le secretaire.

Económicos

INVENTARIO SOLEMNE. — POR resolución del partidor don Luis Barros B., el 31 del corriente, a las 2 P. M., practicaré el inventario solemne de los bienes pertenecientes a la Sucesión de don José Luis Borgoño M., en Santo Domingo N.o 1277. Santiago, 19 de Julio de 1918. — E. Altamirano, Notario. 30-g

FORD EN REGULAR ESTADO, compra de ocasión la Sociedad de Crédito Comercial e Industrial. Estado 91, Tercer piso.

PRENSA GRANDE DE FIERRO, buena, gran fuerza. Vendo Santa Rosa 342. 5863-21-g

CAJAS DE FONDO. MAESTROS y oficiales competentes necesito. Mapocho 3155. 5864-22-g

VENDEMOS MUEBLES POR LA mitad de su valor. Purísima 131. 5865-21-g

CASA RESPETABLE, ARRIENDA una linda pieza, sin pensionista, carro puerta. Purísima 259. 5866-21-g

LABORATORIO DENTAL. PLANCHAS, $ 20; dentaduras fijas, $ 30; dientes oro, $ 10. Trabajos rápidos. Monjitas 360. 5870-21-g

EMPLEADA, SE NECESITA. Avenida Pedro Valdivia N.o 229. 5869-22-g

FARMACEUTICO, SE NECESITA. Referencias y pretensiones a casilla 3376. Valparaíso. 5868-23-g

NIÑA PARA LA MANO, RECOMENDADA, necesito. Arturo Prat 281. 5245-21-g

MATRIMONIO SOLO, FORMAL, ofrécese para campo. Cochero, llavero, mozo comedor. Llavera, cocinera competentes. Dirigir carta, Correo N.o 2. L. A. E. 5846-21-g

$ 100 ARRIENDO CASA, FARIÑA 435. Tratar: Dávila 759. 5847-21-g

TIPOGRAFO AVISERO REMENDISTA, se necesita en Las Rosas 957, Oficinas "Chile". 5848-21-g

SOLO $ 20 MENSUALES, ENSEÑASE curso comercial, comprendiendo 14 ramos con 20 horas semanales. Instituto situado en elegante y cómodo edificio. Tiene gran salón lectura, biblioteca. Oficina comercial anexa para práctica alumnos. Pida datos. Instituto Internacional Universitario. Huérfanos 1062. Casilla 3891. 5849-22-g

CURSO GRATUITO CAJERO, abierta matrícula Instituto Internacional Universitario. Huérfanos 1062. 5851-22-g

HABILITACION DE EDAD.—Por decreto del señor Juez letrado, don Felipe S. Urzúa de fecha doce del actual, se ha fijado el día 20 de Agosto próximo a las 2 P. M., para que tenga lugar el comparendo sobre habilitación de edad del menor don Fortunato Venegas Ruiz.—Santiago, 15 de Julio de 1918.—El Secretario. 5850-22-g

PROPIEDAD EXCELENTE SITUACIÓN gran porvenir, véndese. Tres mil metros edificados. Frente tres calles y avenida Blanco Encalada. Situada frente Escuela Ingeniería. También permútase. Grandes facilidades pago. Dirigirse, Casilla 3891. Santiago. 5852-22-g

PIEZA CALLE CON BUENA PENSIÓN, Compañía 2347. 5853-22-g

CASA, HUERFANOS 2360, SE arrienda, desde el 1.o de Agosto, siete piezas y dependencias. 5854-24-g

EN SOLICITUD PRESENTADA A nombre de don Daniel Moya, en los autos de cesión de bienes de don Víctor Yentzen, en que se solicita la adjudicación de un cable en pago de su crédito, el juzgado proveyó.—Santiago, 12 de Julio de 1918.—Como se pide, con citación. —E. Guzmán, secretario. 5844-20-g

COCINERA QUE SEPA COCINA francesa, necesítase. Madrid 855. Se paga buen sueldo. 5874-22-g

DESEO ARRENDAR CASA HASTA $ 300. Casilla 1936. 22-g

MUCHACHO CON BUENOS INFORMES, para el reparto, se necesita. Ahumada 118. 5875-20-g

MUCHACHO PARA MOZO DE oficina, se necesita. Bandera N.o 663. 5877-20-g

ARREGLADOR DE CHAROL NECESITAMOS, American Shoe Factory. Andrés Bello 35. 5878-21-g

NECESITO SEÑORITAS CON buena figura, que entiendan algo de bailes, para un curso de bailes. Buen sueldo. Restaurant Panée. Mapocho N.o 1126, desde 1 a 6 P. M. 5879-21-g

ALMACEN POCO CAPITAL, BUENAS ventas, se vende, en barrio Maestranza. Se da a prueba. Datos: Delicias 771. 5880-24-g

SEMILLA DE ALFALFA OFREZCO por pequeñas y grandes partidas a precios reducidos. Entrega inmediata. Tratar: Juan Fernández E. Agustinas 818. 5881-24-g

Comercio

ANTIGUA CASA HEMETTE. COCINAS económicas, útiles y accesorios, Carmen 315. 5419-6-h

TECHO AMERICANO ACANALADO, $ 3.00 plancha. Arostegui Yaneti. Santiago Manuel Rodríguez 854. 5332-4-h

PELUQUERIA PEDRO FUENTES Avisa a su distinguida clientela y al público en general que los seguirá atendiendo en Compañía 1083. — 5821-2-h

PAPAS DE FLORES, VENDO DES de $ 4 ciento. Pidan muestra y precios. Manuel González, Correo 7. — 5820-23-g

TALLER ESPECIAL PARA COMPOSTURAS de lámparas, cocinas, estufas, anafes. Especialidad en toda clase de repuestos para todas las marcas. San Diego 550. 5825-20-g

TERNOS CORTE SEGUN ULTIMOS figurines, telas inglesas entrega pagando por mensualidades. Cooperative Sastrería. Agustinas 855. 20-g.

FERIA DE ARBOLES FRUTALES y forestales, de los mejores criaderos de Chile. Especialidad en Limoneros y Naranjos ingertados, los de 12 pesos a 6. Bandera entre Santo Domingo y Rosas, antiguo local "El Chileno". 5560-21-g

Propiedades

$ 6,900 VENDO CASA DE OPORTUNIDAD cuatro piezas, un cuarto gran patio. Carrión. López 715. 5782-20-g.

Ocupaciones

SIRVIENTA COMEDOR MUY competente y recomendada, necesítase. Muy buen sueldo. Alonso Ovalle 1556. — 5829-20-g

COCINERA CON RECOMENDACIONES, se necesita, Serrano 719. 5826-21-g

ENGLISH NURCE WANTED FOR taking care of two children. Salary 150. Apply 1463 Compañía. 5842-21-g

---

A$ 5.90 QUINTAL Puesto domicilio COKE

— OFRECEN —

LITOGRAFIA UNION :: Bandera 153

NOGUES y NAVARRO, Galería Alessandri 22A

EXPOSICION 202 :: INGLES 203 NACIONAL 43

TEATRO UNION CENTRAL Concert Biograph de Moda

El único teatro con sus vistas revisadas para familias y con estrenos diarios

Sábado 20.—Tarde y noche! Extraordinario estreno de la grandiosa película de aventuras: **LA CONQUISTA DEL CAMPO**, interpretada por la bella **Marina Sais.**

Domingo 21.—Tarde y Noche: **CHAPLIN VIGILANTE.**

Domingo 21: ¡Grandiosa matinée infantil: **Makileff y Maruja, la Ladronzuela.**

JULIO 20
San Elías
CAMBIO
Banc. 16 15/16 | Com. 17
ORO: 40.00 %.

Equivalencias del Cambio

1 £ vale	14.16.97
1 Franco	0.52.28
1 Dólar	3.01¼
1 Peseta	0.83.50
N. Argentino	1.35

The "NOISSELES" Typewriter

La única máquina de escribir que verdaderamente es silenciosa.

Agente: CARLOS PEREZ G.

GALERIA ALESSANDRI, Oficina N.o 29
CASILLA 3855 :-: SANTIAGO

Cambio de Monedas
LA UNIVERSAL

Cas. 548. - Teléf. Ing. 1585
Estado 251, Santiago, Chile

Compra y venta de toda clase de monedas extranjeras y del país. Giros sobre el extranjero. Compra y venta de acciones y bonos.

MUÑOZ DE ARCE HNOS.

OCASION

PROPIEDAD ACREDITADA PARA NEGOCIO POR MAYOR, VENDO, A LA ENTRADA DEL LLANO SUBERCASEAUX, CONTINUACION DE LA CALLE SAN DIEGO. - FACILIDADES DE PAGO.

— TRATAR —

Luis Latorre C.

COMPAÑIA 1065
OFICINA 18

OFICIAL PELUQUERO COMPETENTE necesita Compañía 1083. 5818-21-g

COCINERA RECOMENDADA NECESITO. Chiloé 171. — 5840-21-g

COCINERA COMPETENTE, SIRVIENTA de mano recomendada, necesita pensión. San Diego 79. 5785-20-g

PERSONA FORMAL, CASADO, sin vicios, inmejorables informes, se ofrece para desempeñar puesto de confianza tanto aquí como afuera de Santiago, competente para dirigir grandes trabajos. Por carta a C. M. V. Correo N.o 6. 5792-20-g

JOVEN CONTADOR OFRECESE al comercio. Olivos 1027-, casa 6. 5400-21-g.

MAYORDOMO DE CAMPO, COMPETENTE en riegos y siembras, para chacra vecina de Santiago, se necesita. Agustinas 1503, diariamente de 1 a 1 y media P. M. 5753-20-g

Instrucción

INGLES $ 10 MENSUALES. ESTENOGRAFÍA. Profesión lucrativa: Cámaras, comercio, Bandera 231. 5624-20-g

ACADEMIA YOST.— ESTE MES sortearemos cuarenta premios entre nuestros alumnos más aplicados y constantes; libros, plantas, objetos de arte, etc. Matrícula: : $ 5.00 mensual. a los pobres: gratis. Pida prospectos. Galería Alessandri 27. 5574-10-h

SOLO POR $ 30 MENSUALES ENSEÑASE contabilidad comercial (o bien: agrícola, bancaria, salitrera, minera, militar, industrial, oro y billetes; de sociedades colectivas, en participación, comanditarias o anónimas), aritmética comercial, castellano, inglés, francés, taquigrafía, redacción mercantil, caligrafía, geografía comercial, derecho civil, aduanero y consular; Código de Comercio, moral y escritura máquina, todos juntos. El primer Instituto de Chile, en su género, según la estadística oficial. Enseñanza personal y por correspondencia. Clases mañana, tarde y noche. Instituto Mercantil. Bandera 287, esquina Huérfanos. Fundado en 1904. Teléfono Inglés 273. 2480-20-g

Academia de Idiomas "The Berlitz School"

Enseñanza rápida, método práctico. Profesorado Inglés y Norte-Americano.

Secciones anexas de Matemáticas, Contabilidades, Taquigrafía.

Precios módicos. Facilidades de pago.

Pidan datos: Ahumada 35. 20-g

$ 10 MENSUALES, ESCRITURA máquina, taquigrafía, inglés, francés, alemán, castellano, redacción mercantil, dibujo, aritmética. Clases mañana tarde, noche, Instituto Mercantil, Bandera 287. 25-g

DETECTIVES: CURSO POR CORRESPONDENCIA pida prospecto, Escuela Policial. Chillán. 3009-22-g.

CURSO PARA SEÑORITAS, ESPECIALMENTE, atendido por profesoras. Enséñase inglés, francés, castellano, redacción mercantil, aritmética, contabilidad, taquigrafía, escritura máquina, caligrafía, piano, dibujo, pintura y moral, solamente por $ 30 mensuales todos los ramos juntos. Instituto Mercantil, Bandera, 287. (Fundado: 1904), esquina Huérfanos. Pídase prospectos. — 2480-20-g

CURSOS PARA TELEGRAFISTAS dibujantes, topógrafos; ayudantes ingeniería, arquitectura, agronomía, por 15 pesos mensuales. Pueden añadirse cinco ramos comercio, idiomas, sólo por 15 pesos más. Instituto Mercantil. Bandera 287. Prospectos. — 2480-20-g

Pensiones

PENSION, POR NO PODERLA atender por enfermedad, vendo establecida muchos años y escogida clientela. San Diego 79. 5702-24-g

Medicina

CURACIONES, LAVADOS, INYECCIONES de toda especie. Rosas 2046. 5781-28-g.

VIGORICINA, CURA EFICAZMENTE impotencia viril. Tratamiento nuevo. Pedidos a Casilla 3470. 5824-28-g

¡SIFILIS! TRATAMIENTO MERCURIAL, aplicaciones de Neosalvarsan y reacciones de Wassermann. Tratamiento eficaz de gonorreas crónicas y agudas. Precios módicos. Atendido por profesional. Botica Portal Mac-Clure esq. Merced. Plaza de Armas. 3076-22-g

JARABE PECTORAL DE RADAL compuesto. El más seguro para hacer desaparecer radicalmente la tos. Pídase en todas las boticas. Por mayor y menor Daube y Cía. Droguería Francesa.—4369-5-h

¿QUEREIS SER LA MAS HERMOSA? Comprad hoy mismo un frasco de Leche Ideal de Werck y quedaréis encantada de sus efectos. Para blanquear y rejuvenecer el cútis no hay nada mejor. Frasco, $ 3.50. Daube, Droguería Francesa, boticas y droguerías. 20-g

Compra-Ventas

COMPRO DENTADURAS Y DIENTES artificiales usados. Eleuterio Ramírez 1054. — 5717-25-g

NECESITO BALANZA DE PRECISIÓN al miligramo. Dirigirse J. V. A., Casilla 829. — 5841-21-g

VENDO AUTOMOVIL, BUEN ESTADO, de ocasión. Casilla 4021. 5843-20-g

FOSFORO ROJO Y BIOXIDO DE plomo, cómprase cualquiera cantidad. Muestras y precios a San Antonio 516. — 5835-20-g

MAQUINARIAS AGRICOLAS. SE compra un motor, una trilladora y una prensa para pasto. Dirigirse: Luis Larraín Bulnes y Cía., Huérfanos 1330. — 5816-20-g

VENDO DE OCASION CAMION 2 ruedas, con buenos caballos carga, dos mil kilos. San Isidro N.o 1682. 5819-21-g

Arriendos

ARRIENDO DEPARTAMENTO en bajos, a matrimonio honorable. Echaurren 270. 5787-22-g

MATRIMONIO SOLO NECESITA departamento 3 piezas con dependencias o casa pequeña, avisar cañon, casilla 2082. 5812-20-g

ARRIENDO PIEZAS CON PENSIÓN, Serrano 94. — 5815-20-g

CASA 5 O 6 PIEZAS, FUERA de servicio, cerca de carros, con quinta o huerto, necesito para Setiembre; hago contrato. A. Ruiz. Casilla 3726. — 5827-21-g

REFORMA ARTICULOS CODIGO Procedimiento Civil y Ley Orgánica, se vende $ 0.50. Remita valor estampillas impuesto a Casilla 1002. Se atenderá pedido provincia. — 5834-20-g

Varios

CAJA CREDITO HIPOTECARIO. —Se previene que los bonos Nos. 148,355, 198,381, 198,382, 198,383, 198,384, de la serie B del 8% con 1%, de la Caja de Crédito Hipotecario se reclaman como perdidos, y que si dentro del término de un año, a contar desde la fecha de este aviso no se presentaren para su cobro, se procederá a su renovación.—Santiago, 12 de Julio de 1918.—El secretario. 5599-20-g

CANARIOS FINOS HOLANDESES, grandes, crespos y cantores, vendo. Carreras 431. — 5833-21-g

DIRECCION OBRAS PUBLICAS. —Pídense propuestas públicas para la construcción del malecón de la Escuela Normal de Valdivia, las que se abrirán el 5 de Agosto próximo, a las 3 P. M., en la Inspección General de Hidráulica, donde los interesados pueden consultar los antecedentes. Santiago, 18 de Julio de 1918. — El secretario general.

RELOJ DE ORO, INICIALES C. G. V., perdido hoy Jueves en la mañana; gratificaré espléndidamente persona lo entregue Echaurren 378. — 5817-20-g

CANARIAS CARMELITAS Y AMARILLAS y canarios cantores, vendo, Av. Matta 228. — 5828-21-g

APARECIO EL "PASILLO COLOMBIANO" Angel de Luz, cantado con éxito por Rogel Retes. En venta en las principales casas de música. Pedidos al autor. Avenida Matta 7. — 5726-22-g

CENTRO DEMOCRATICO ITALIANO. — Santiago, San Isidro 92.— Fino al 25 del prossimo mesi di Luglio si riceveranno proposte per l'apalto della cantina. Il concorrente dovra essere di nazionalita italiana. Per dati dirigersi alla secretaria, della instituzione, alle ore 9 alle 10 P. M. 3018-30-f.

SINDICATO DE MINAS CHILENO Boliviano. — Por acuerdo del directorio cítase a junta general ordinaria de accionistas para el Lunes 22 de Julio a las 10 1|2 A. M., en la oficina Huérfanos 1221 con el objeto de conocer la memoria y balance anual. Cítase, igualmente a junta general extraordinaria de accionistas el mismo día, a las 11 en conformidad a lo dispuesto en el artículo 36 y título VI de los Estatutos. — 5813-22-g

Judiciales

APERTURA DE SUCESION.—QUEDA abierta la sucesión de don Luis Alberto Latorre ante el árbitro don Pedro Luis González, Galería Alessandri 30. 5798-20-g

FACCION DE INVENTARIO.— POR decreto del Juez señor Ricardo Dueñas, de 17 de Junio pasado, practicaré en mi oficina el 25 del corriente, a las 3 1|2 P. M. el inventario solemne de los bienes de los menores María Teresa y Juan Ulises Elgueta Amengual.—J. A. Alfonso, secretario. 5640-25-g

REMATE.—EL 14 DE AGOSTO, A las 3 P. M., se rematará ante el primer juzgado civil, una propiedad situada en Renca, en la calle Balmaceda, deslinda al N. con propiedad de don Carlos Pozo y de don Samuel Robles; al S., con calle Balmaceda; al Oriente, con predios de doña Enriqueta Aguila y de don Ignacio Núñez, y al Poniente, con predio de don Rolando López. Mínimum: $ 9,260. Bases y antecedentes en la secretaría, juicio Vivanco con Vivanco.—El secretario. 5867-24-g

INVENTARIO SOLEMNE. — POR resolución del partidor don Antonio Varas Muñoz, el 24 del corriente a las 3 P. M. practicaré el inventario solemne de los bienes pertenecientes a la sucesión de doña Sara Pinto de Solo de Zaldívar en mi oficina, Bandera 361.—Santiago, 9 de Julio de 1918.—Pedro N. Cruz, notario. 5532-22-g

INVENTARIO. —EN CONFORMIDAD a lo dispuesto en el artículo 1038 del Código de Procedimiento Civil, se cita a los interesados para proceder a la facción de inventario de los bienes pertenecientes a la sucesión de don Rafael Sotomayor, que en virtud de lo dispuesto por el compromisario partidor de esos bienes don Miguel A. Varas, iniciará el notario don Abraham del Río el Martes 30 del corriente mes de Julio, a las 5 de la tarde en su oficina Morandé 226. 5873-29-g.

VERIFICACION. — EN SOLICITUD presentada en la Quiebra Gallardo por don Sosthéne Hennin verificando un crédito por $ 640, intereses y costas, se proveyó: Santiago, 21 de Junio de 1918. Como se pide, con citación del fallido, del síndico y de los acreedores.—Isaac Givovich. —M. J. Lira.—Y en solicitud del mismo señor Hennin solicitando se notificara dicha resolución a los interesados por dos avisos publicados en un diario de esta ciudad, se proveyó: Santiago, 16 de Julio de 1918.—Como se pide.—Isaac Givovich.—M. J. Lira.—El secretario. 5823-20-g.

EXTRACTO DE FORMACION DE sociedad.—Certifico, que por escritura otorgada hoy ante mí, los señores Pedro y Andrés Robert Prevost, han formado una sociedad comercial colectiva para girar en esta plaza, pudiendo establecer sucursales donde lo estimen conveniente, en el ramo de confección de trajes para señoras y otros artículos de novedades; en los demás negocios que los socios estimen conveniente y, especialmente, para continuar el giro del negocio que tienen establecido en la calle de Agustinas número mil diecisiete de esta ciudad. La razón o firma social será Robert Hermanos, y el uso de ella corresponde a los dos socios indistintamente. El capital social es la suma de ciento cuarenta y siete mil doscientos noventa y ocho pesos ochenta y seis centavos, aportado por mitad por ambos socios en dinero efectivo, mercaderías e instalaciones La sociedad durará diez años, contados desde el primero de Julio de mil novecientos dieciocho y tendrá su domicilio en esta ciudad.—Santiago, 11 de Julio de 1918.—Luis Cousiño T., notario. 5738-20-g

EXTRACTO. — CERTIFICO: QUE por escritura ante, mí con esta fecha, los señores José y Laureano Gili Muntal, han formado una sociedad comercial colectiva para dedicarse a la compra venta de mercaderías, comisiones, representaciones y demás negocios que acuerden. La razón social será "Gili Hermanos" que usarán ambos socios indistintamente; la duración de un año, prorrogable por períodos iguales; su domicilio Santiago, con agencia en Valparaíso. El capital es la suma de sesenta mil novecientos cuarenta y cinco pesos catorce centavos, aportados como sigue: don José Gili cincuenta y tres mil sesenta y un peso cincuenta y seis centavos, valor del activo y pasivo de la extinguida sociedad Gili y Castañeda y el saldo por don Laureano Gili, en un crédito contra la misma sociedad aludida. Las ganancias se repartirán: un sesenta por ciento don José Gili y un cuarenta por ciento don Laureano Gili, y las pérdidas por iguales partes.—Santiago, Julio 18 de 1918.—D. Lizana D., notario. 5837-23-g

EXTRACTO.—MARIANO MELO E., Notario de Santiago, certifica: que por escritura de hoy corriente en su registro, don Isaac Guzmán y don Mauricio Pessot, ambos de este domicilio, han formado sociedad para girar en esta plaza por el término de dos años, con el nombre de "The Universal Trading Company" y con la razón social de "Guzmán y Pessot", en cuanto se relacione con artefactos sanitarios y calefacción y en lo demás que tuvieren por conveniente. El capital social es de cuarenta mil pesos que las partes aportan por mitad y en dinero. El uso de la razón social y la administración del negocio corre a cargo indistinto de cada socio, pero debe procederse de común acuerdo y firmarse por ambos los cheques y documentos. —Santiago, 12 de Julio de 1918.—Mariano Melo E., Notario. 5736-20-g

REMATE.—POR ACUERDO DE LOS herederos en la partición de los bienes de don Erasmo Arellano Durán, sacará a remate el 20 de Agosto próximo a las 4 P. M., en la notaría del actuario señor M. Gaete Fagalde, Huérfanos 1242, los derechos que correspondan al menor Osvaldo Arellano Reyes, en un sitio que la sucesión posee en la Población María, Llolleo, por el mínimum de $ 325 al contado. Bases y antecedentes en el estudio del compromisario señor Eduardo Vera Yanattiz, Bascuñán Guerrero 372. —M. Gaete Fagalde, actuario. 5774-20-g

POR RESOLUCION DEL 4.o JUZGADO civil de esta ciudad de fecha 25 de Abril de 1917 se ha ordenado notificar a doña Angela Encina Román para que en el plazo de diez días pague al Banco Chileno Garantizador de Valores la suma de $ 17,897.90, intereses penales y costas, como actual poseedor de la propiedad hipotecada a favor de ese Banco por don Camilo L. Marks, o bien, abandone ante el juzgado la propiedad hipotecada. —La presente notificación por aviso fué autorizada por resolución de fecha 29 de Agosto de 1917.—El secretario. 5871-22-g

REMATE VOLUNTARIO. — EL 3 de Agosto próximo, a las 4 P. M., en la notaría del señor Lizana, se rematará la casa y sitio de don Vicente Gutiérrez, ubicada en la calle de Santa Genoveva N.o 52, Población de don Antonio Ebner, comuna de Yungay; la propiedad mide 25 metros de frente por 95 metros de fondo; por el mínimum de $ 15,000. El precio se paga al contado y la venta es sin ningún gravamen. Antecedentes en la Notaría referida. 5767-2-h

---

Tarros Aceiteros Vacíos

SE COMPRAN

a $ 4 cada uno

Entregas en Delicias 44

5292 21-g

LIMPIE BIEN SU CASA CON PLUMERO Y ESCOBA Y USE **DESPUES EL**

Vacuum Cleaner "Nilfisk"

y Ud. verá que el 90% del polvo desaparece sólo después de aplicarse el **"NILFISK"**

Compañía General Comercial - Galeria Alessandri 23 - Teléfono 2601 - Casilla 1714